時報

民國念四年八月四日星期日
今日隨報附送圖畫時報一張
今天本報二大張本埠另加本埠增刊半張售大洋三分四厘
第一萬一千一百號
內政部登記證警字第五三三號

中國瘋病醫院

總院 上海愛文義路卡德路口電車站西 電話 院長室 三五〇四九 事務處 三六八〇三

上海瘋人院

總務處 愛文義路卡德路口 中國瘋病醫院總院內 電話 三六八〇三

立法院編譯處編

中華民國法規彙編二十三年輯

材料齊全 編製週密 分類清楚 極易檢閱

特・價・發・售

本輯分類體例，悉依正編；所錄法令、規章，自民國二十三年一月起至十二月止。內容如下：㈠凡經國民政府及各院部會公佈施行及修正之法規，概行輯錄，至公佈在二十三年以前，正編未經採輯而現行仍有效者，亦完全編入；㈡所採規章，以有具體條文者為主，其在公文、函電、方案、計劃中，含有法規性質者，亦一律依類列入；㈢凡經修正之法規，如原法規已輯入正編者，本輯僅錄修正條文，並於該條文之後，註明原法規見正編何冊，以便檢查；㈣正編所載法規，現已廢止或失效者，將其始末因革，編製成表，以免援引錯誤。又法規之公佈，其另有施行日期者，亦復編列成表，均附於編末，尤為他書所無。本輯所收法令共一千五百餘件，正編所收共二萬餘件，凡國民政府成立以來之新舊法令，悉搜羅輯入，為中華民國之重要法規文獻，以後每年仍出續編。凡行政機關、法官、律師、工廠、商店等，均宜購備；而本書係立法機關所編製，故較坊間私人輯錄者準確多矣。

單購二十三年輯	
精裝布脊本 訂四厚冊	定價十五元 特價十二元
並裝紙面本 分訂八冊	定價十二元 特價九元六角

單購正編	
布面金字本	九冊 三十二元
紙面布脊本	九冊 二十六元
紙面並裝本	九冊 二十二元

正編及二十三年輯合購	
二十三年輯照上列單購價 正編售價特別減低如下	
布面金字本	二十二元
紙面布脊本	十八元
紙面並裝本	十四元

印有樣本・承索即贈

中華書局印行

(乙283)

模範英文成語辭典

中華書局出版

精裝一冊 一元六角

A MODEL DICTIONARY OF ENGLISH PHRASES

桂紹盱 張慎伯 合編

英漢雙解・淺顯明白・極易瞭解
每句成語・各附例句・以示用法
古語廢語・無裨實用・概不列入
現代新語・搜羅殆遍・解釋尤詳
袖珍小冊・裝訂精美・攜帶極便

中學生必讀

六百個英文基本成語

桂紹盱編著 一冊 四角

每句成語，均有漢文註釋，更附適當例句，以資練習，故極便學步。

(乙273)

中華書局編印

中華教育界

二十三卷二期

要目

近代中國教育人物像傳：（張之洞，容閎）……傳任敢
小學教育的決定條件—經濟狀況與社會背景……尚仲衣
同文館考……傳任敢
兒童反常行為之研究及其教育方法……趙演
各國小學教師比較論……袁學禮
英美法中四國小學女教師待遇底比較……蔣振
專載：調查小學兒童健康的結果……陳衡哲

補充教材……四則
國內教育界……六則
世界教育界……四則
法規章則……四則

定價	
月出一冊	每冊一角
半年六冊	六角五分
全年十二冊	一元二角

(乙288)

上海體育學校聯合招生

校名	名額	地址
中國女子體育師範學校	一百名	上海康腦脫路底
東南女子體育師範學校	一百名	上海江灣翔殷路
東亞體育專科學校	男女八十名	（男校）上海盧家灣
東亞體專附屬體育師範學校	男女八十名	（女校）上海西門方斜路
東亞體專特設童子軍教練員訓練班	男女五十名	
兩江女子體育師範學校	一百名	上海江灣翔殷路
兩江體師特設女童子軍教練員訓練班	五十名	
愛國女子體育師範學校	一百名	上海江灣路

（報名）即日起
（考試）第二次八月二十日
（開學）九月一日
（章程）函索附郵五分

C. M. S. 英華書館通告

本校各級均有餘額有志來學者逕赴本校報名可也。報名每星期一至五上午八時半至十時半。開學九月五日。章程函索即寄。

▲附告 各生如欲參與各種考試者本校可酌為預備。校址老靶子路四一二號

治中女子中學暨西摩小學招生

年級 初中 高中 普通科 商科 小學各級 新生及插班 考期 八月二十六日 報名 即日起 章程 備索 校址 愛文義路一二六號 電話 三三八五五 校長 陳乃文

附告 本校承孫周佩馨夫人補助清寒女生獎學金十名倘有餘額凡自問有志向學而確困於經濟者即日攜帶證明文件前來報名經本校考試委員會審查合格後於八月十五日來校應試錄取之後免去全部學膳宿費

日語月刊

東方日文補習學校編輯

潘公展題

第二期出版

要目

淡淡日語發音……黃振
謎語寓言讀書與讀書法……黃振等
亂婚裁判……杜演
會話—言物……陳端分
文法—代名詞篇……陳清分
時事譯註二篇中日對照課題二篇……蕭秋等

預定處 上海八仙橋東方日文補習學校
售價 預定全年九月前僅收洋一元二角其他優待 全年訂閱本刊 零售每冊一角五分本期篇幅加多而定價無增
代售處 全國各埠各大書坊及各大公司 國外星加坡上海書局檳城明明書局

慶祝兒童年

商務印書館 上海發行所

兒童圖畫競賽

備有獎品禮物歡迎小朋友們參加

▲旨趣：增進兒童藝術的興趣，發展兒童創作的能力。
▲時期：八月一日至十八日。（每日上午九時至下午六時，星期日下午一時至五時。）
▲地點：河南路本館發行所大店堂。
▲競賽資格：凡本市學齡兒童，均得參加競賽。
▲競賽辦法：凡參加競賽之兒童，每人發給特備之鉛畫紙一張，先填姓名地址，再用鉛筆作畫，畫題臨時公佈，（每日不同）作畫時間每人至多以半小時為限。
▲錄取名額：聘請專家五位為審查員，按照學齡分低、中、高三級，每級每題錄取一名，初審共計錄取九十四名。
▲複賽：初賽錄取者，得於八月廿一日下午一時在原處舉行複賽，（先期專函通知）每級錄取一名，共計錄取三名。
▲贈獎：初賽錄取者，各贈兒童世界或兒童畫報全年一份。複賽錄取者，低級贈幼童文庫全部，中級贈幼童文庫全部或小學生文庫乙編壹部，高級贈小學生文庫乙編壹部，各值洋二十五元。（但不再送兒童世界或兒童畫報）
▲揭曉：初賽錄取成績，隔日在會場揭曉；初賽及複賽成績於九月一日在新申二報揭曉。
▲禮物：凡參加競賽者，每人贈送七巧板一副，或馬利水彩畫顏料一盒。

同時舉辦“兒童讀物及教育玩具展覽會”

兒童用書 正售廉價

小學生文庫 全編增訂本 五百冊 預約五十元
乙編二百五十冊 廉價廿五元
丙編一百冊 廉價十元
單行本 照定價八折

幼童文庫
全編二百冊 廉價二十元
乙編一百冊 廉價十元
丙編五十冊 廉價五元
單行本 照定價八折

兒童讀物 七折
兒童世界 八折
兒童畫報 八折

購兒童書一次滿實洋五元者贈送新編兒童手冊一本（每冊定價六角）多則類推

▼贈閱書目

535

上海華商紗布交易所股份有限公司召集第廿八屆股東會公告

上海華商證券交易所召集股東常會通告

本公司定於本年六月終股東名簿八月四日（星期日）下午二時在本所市場開股東常會報告二十四年業務狀況及選舉各項事項此告 本所自八月一日起暫停過戶至股東常會終了之日止

黃宗勳律師代表周信芳劉鳳嬌協議離婚事啓

減價通告

三炮台

五十枝裝

每听售大洋八角

大炮台

五十枝裝

每听售大洋一元

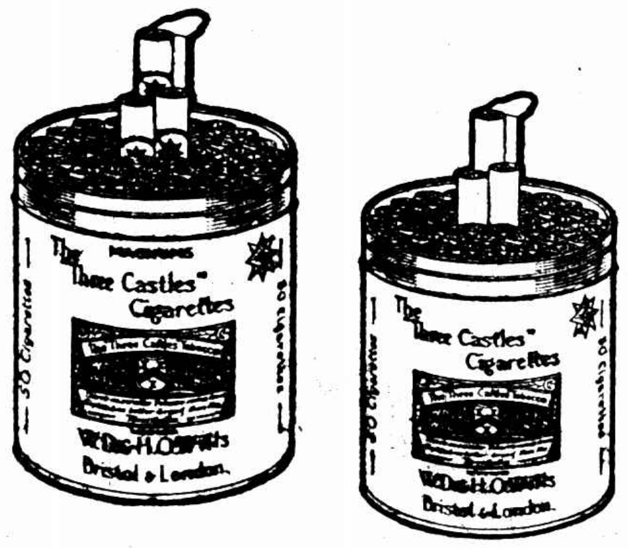

惠爾斯公司出品

第一老牌

馳名全球已六十餘年

質味最佳 有口皆碑 優待吸客 減價出售

CB-408

中央國術館體育專科學校招考新生

一年級新生五十名　投考資格　報名地點　考試地點　報名及考試日期　考試科目

校長　張之江

·浴餘之樂在此·

浴罷蘭湯。宜即取三花爽身粉、或三花撲身粉（或稱加大鐵盒跳舞粉）。輕撲周身。一以吸盡潮氣。二以清新皮膚。使遍體芬芳。如佩芝蘭。品質精粹。有益皮膚。

三花牌爽身粉及撲身粉均裝美麗鐵盒
另有精美仿書詳述護膚要訣承索即奉

美商三花公司　上海四川路六六八號

請認明三花商標為記

三花牌　三花公司精製　RICHARD HUDNUT

6

RICHARD HUDNUT

出席國勞勞方代表顧問抵滬

……資方代表赴英法有所調查……

對限制傾銷　有動人演說

我勞方代表在大會

第十九屆國際勞工大會、於本年六月四日在日內瓦開會、我出席之代表政府方面李平衡・顧問[illegible]・勞方王[illegible]・資方王志[illegible]・顧問[illegible]、現除政府代表仍留日內瓦外、資方代表及顧問則赴英法等國有所調查、昨日勞方代表[illegible]於下午二時抵滬、前往歡迎者有國勞中國分局長[illegible]等二十餘人、王等登岸後、[illegible]定今日分訪各社團、以酬歡迎盛意、[illegible]報告、記者[illegible]

出席。國較之上屆會員。爲多、有阿富汗蘇聯及美國等新會員國出席、埃及亦派員到會取得許可以旁聽資格列席、本屆大會主席、爲南非聯邦政府代表勞工部部長「克萊四衛兒」、三副主席、爲挪威政府代表「白克」、一爲羅馬尼亞僱主代表「滿西耳」、一爲法國勞工代表「霞霍」、大會會務之推進、計有十大委員會、從事輔佐之、大會自第一次到第四次、皆忙於選舉正副主席、成立委員會、及選任委員等、於第五次起、方事正式討論、本屆大會之議事日程、亦較往年繁重、而青年失業。尤關急迫、問題。劉幸通過建議書、由國勞送請會員國參考、至縮減工作時間問題、於十七十八兩屆大會、皆曾提出討論、資方除意大利外、莫不盡力反對、本屆討論時資方態度、一如往昔、且僱主組主席宣布僱主代表對於該問題不願作細則上之討論、故拒絕參加委員會等、大會爲之休會者數日、而吾國勞資兩方代表、皆深知國情、故彼此仍能體會一切、後幾經辯論、卒得通過關於減少。時間之公約工作。草案數種、復如禁止婦女担任礦場地下之工作、及保持工人遷徙後之保險應約及既得權問題、討論皆有結果、製成公約、送會員國政府準備批准、再修正限制煤礦工人工作時間公約草案、亦已通過、至於假期給付工資殖民地招募工人兩問題、本屆僅作初步討論、結果當俟下屆大會討論、大會對於各會員國所批准之公約、是否嚴格執行、極度重視、吾國政府、業已批准之公約、本屆大會審查結果、極爲滿意、如西班牙等則備受責難、關於臨時。通過雖少、提案。然均有相當價值、惟大部減少工時方面者、而與吾國亞洲工人有深切關係之亞洲勞工諮詢會議、（按非洲亞洲工人會議）雖經吾國政府及勞工代表之贊助、卒因表決之際、不足法定人數而不克通過、不無遺憾、對於制止傾銷、在討論局長報告書時、吾國勞方代表、向大會演說、即行提出此問題、大意爲中國於近代工業、較爲後進、今列强在華、施行傾銷、大小各廠、無法維持、於是已臻險境之失業問題、更無從解決等、末後復謂深信此種殊欠公允之制度、應以國際力量加以制止之、大會出席者、皆極動容、關於租界工廠。問題、吾國檢查。政府勞方代表、在大會之中、皆曾講演其利害、後由國際勞工召集一會議、專事討論此問題、英・法・日・美・意等關係政府皆有代表出席、當時空氣甚佳、然結果如何、尚待繼續努力、

颶風將在閩浙登陸

東南沿海長江下游已有大風雨

杭州昨午暴風雨西湖覆船

◎南京三日電　中央氣象台息、新近在菲島東北部洋面發現之颶風、三日下午已抵台灣之東北、在東經一二三度北緯二五度間、向西北進行、風力甚强、將於廿四小時內在溫州福州一帶登陸、東南沿海及長江下游、現已受影響、發生大風雨、京市三日下午暴雨、即受其影響、四日將續有陣雨、

本埠訊、太平洋新起之颶風、據徐家匯天文台昨日下午二時報告、該風續向台灣東部一八〇海哩推進中、其風向仍屬西北西、風頭爲北緯二三度東經一二四度、周圍六十海哩、昨日下午三時本市狂風雨、係該項颶風之影響、本市雨後氣候頓感涼爽、溫度最高爲八九・六度、最低爲七八・八度、

杭州訊、杭市昨（三）日中午十時四十分、突起大風、密雲蔽天、恍似垂暮、約半小時、大雨傾盆、電聲轟烈、直至十二時始息、下午時雨時晴、氣溫下降至七十六半、至下午三時、氣溫恢復至八十三度左右、係受颶風之應響、當大風起時、西湖中傾覆遊艇三艘、幸未傷人、風向西北而去、

◎廈門三日電　三日天放晴、晚六時海關接報、午二時半東經一二四度北緯二三度起颶風、較上次烈、距廈六十海里、風向東北東、預料夜過廈、即升旗警告、晚八時雨、◎廈門三日電、三日夜十時雨止、十二時風未至、

國貨世界　明日開幕

南京路新世界原址籌辦之國貨世界、積極籌備以來、現已佈置就緒、準定明日下午二時開幕、請實業部陳公博揭幕、胡蝶女士剪綵

中英庚款董事會　昨開二十九次常會

編定議程明日開董事大會

中英庚款管理委員會第二十九次常務董事會議、於三日晨九時假座香港路銀行公會四樓議事室舉行、出席朱家驊・顏德慶・曾鎔・浦馬錫爾荊思、列席杭立武、朱家驊主席、當由財務組報告該組擴大會議審查導淮委員會及粵漢鐵路等案意見、教育組報告招考留英學生經過、即編定議程、將提出五日召開之第三十次董事大會討論、會議至十一時許散會後、即至江西路留英同學會敘餐云、

市商會電請財政部　核准登記舊印花票

上海市商會自奉財政部頒發舊印花調換辦法六條後、即組織辦事處、開始辦理、惟該調換辦法第二條、有業經核准登記之舊印花稅票字樣、因此市商會昨電請財政部、迅將該市登記舊花核准、以便實行調換、

造紙廠定期開籌會

溫溪紙廠改設馬灣

十二日籌會可決定

劉維熾昨晨來滬

實業部與商民合辦之[illegible]紙廠、原計[illegible]設于浙屬之溫溪、用水力發電、經費預定五百[illegible]、後[illegible]設備[illegible]、[illegible]建[illegible]、赴[illegible]、以[illegible]水力[illegible]問題、中[illegible]干困難[illegible]、另[illegible]地點、以[illegible]、[illegible]浙江[illegible]之[illegible]約二十[illegible]、[illegible]、[illegible]勘定地基一[illegible]、[illegible]亦無困難、現[illegible]造紙廠籌備委員會、定於本月十二日（星期一）下午[illegible]召開第四次籌備委員會[illegible]、[illegible]問題、[illegible]重要二項、㈠[illegible]問題、改溫溪[illegible]、㈡[illegible]問題、改水力[illegible]發電、㈢[illegible]股[illegible]數云、

籌賑水災游藝會

◇◇定本月十日開幕◇◇

上海各界籌賑水災游藝大會、昨[illegible]各科聯席會議、王[illegible]主席、首由總幹事曹志功報告籌備經過情形、次討論各案如下、㈠吳市長[illegible]允返[illegible]、㈡[illegible]改推[illegible]科主任案、改推[illegible]財務科主任、[illegible]科主任、㈣決定開幕[illegible]案、決定本月十日、㈤[illegible]案、議決[illegible]之四星期、㈥[illegible]預算及[illegible]事細則案、議決[illegible]、[illegible]交下次會討論、㈦規定游藝[illegible]案、議決[illegible]主任[illegible]決定、㈧[illegible]秩序維持案、議決[illegible]童子軍[illegible]協助、㈨[illegible]價格如何規定案、議決分五角一元兩種、[illegible]、㈩[illegible]擬推主任案、議決通過、

◇◇◇◇◇市聯會成立宣傳會◇◇◇◇◇

第一特區市民聯合會、[illegible]籌賑皖蘇浙等十餘省水災[illegible]、[illegible]市民[illegible]見、特[illegible]各處分會議決、成立各省水災宣傳[illegible]、定明日（五）下午三時假新世界大京班[illegible]開幕、至七日止、敦請[illegible]蝶[illegible]姊妹及[illegible]電影明星每日輪流[illegible]講、其他[illegible]春山・[illegible]・[illegible]揚[illegible]・[illegible]治兒・王[illegible]、[illegible]担任[illegible]表演、

法租界人力車夫登記

法當局表示兩點可考慮

杜月笙允極力設法調停

法租界公董局[illegible]人力車[illegible]登記[illegible]、仍[illegible]、[illegible]代表[illegible]、[illegible]杜月笙[illegible]調停、[illegible]

國際少年營代表赴青

世界青年會協會主辦之國際少年夏令營、各國代表全數六十餘人、昨日上午參觀市區建設、至十二時半即乘太古公司盛京輪離滬赴青、抵青後即轉輪至燕兒島入營、該營工作日程、業由該營執行幹事鄭漢君訂定如下、八月五日開幕並討論學校問題、六日上午討論學校問題、計一、同學彼此關係、二、道德問題、三、受教育的目的、下午遊覽嶗山、七日上午討論家庭問題、下午遊青島市、八日自天討論自己將來之小家庭、下午舉行露宿、九日討論人生問題、十日討論社會生活及民族生活、十一日研究宇宙觀念、十二日總結以前所討論之問題、下午閉幕、

援助旅暹華僑發起擴大組織

閩粵各地六月份暹米仍進口

議決分別函請一致切實抵制

上海各團體援助旅暹華僑聯合會、昨日下午[illegible]時召集[illegible]七次常務委員會議、討論[illegible]、[illegible]主席、討論事項、㈠[illegible]、[illegible]、㈡[illegible]、[illegible]閩粵各地[illegible]仍未實行抵制暹米、致六月份暹米入口[illegible]、[illegible]、㈢[illegible]、[illegible]（下略）

日機青海號　定今晨飛滬

在福州降落修理

（福州三日電通社電、三日上午八時二十分由香港啓德飛機場出發之阿野氏所乘青海號、正午在廈門降落、十二時三十分離廈赴滬、繼續飛行、因機件發生障礙、在福州降落、該機現急於修理、預定四日晨八時離福州飛滬、

日報公會電唁威廉夫人

美國密蘇里大學新聞學院院長威廉博士、上月二十九日逝世、上海日報公會[illegible]電威廉夫人[illegible]、[illegible]、上海日報公會、

大舞台劇訊

日演兩本好戲

西遊記新天河配

本埠一馬路大舞台[illegible]、[illegible]西遊記[illegible]、[illegible]新天河配[illegible]、[illegible]、[illegible]

粵劇界之要聞

新馬師曾氏

將在滬演藝

[illegible]、粵劇[illegible]之王新馬師曾（[illegible]）、[illegible]上海大戲院[illegible]、[illegible]

精益公司創科視明鏡片

南京路六[illegible]念號精益眼鏡公司新出品科視明鏡片、[illegible]

中法菓子露　絕不用糖精

中法大藥房發行之菓子露、分檸檬、鳳梨、香蕉、蜜桔、櫻桃、楊梅、佛手等十[illegible]種、[illegible]、絕對不用糖精、[illegible]

飛燕舞廳將近開幕

愛舞諸君盍興乎來

[illegible]

廬山冠生園要人雲集

[illegible]

潙濱避暑之勝地

[illegible]

歌星畫報定期特價

歌星畫報社出版之歌星畫報第一期、已於八月一日準期問世、內容豐富、[illegible]

山地埃戈大展覽會　當推福特展品爲冠

[illegible]

十期中國口琴界出版

[illegible]

聖愛娜歌詠社　播送特別節目訊

[illegible]

皮膚病聖藥　瘡毒腐爛　即搽即愈

大盒　小盒　樣盒　三種

太和大藥房發行

各埠藥房均售

哈蘭士　六零六藥膏

粵港滬：天喜堂

老婢調經丸

專治　經閉　經少　經遲　經早　經淡　經瘀　經痛　血崩　赤帶　白帶　宮冷　不孕

每瓶一元　各埠藥房均有經售

上海支行　東新橋北海路

炎陽盛夏多瘴毒　老牌仁丹却百病

仁丹　謹防假冒

近有奸商冒牌[illegible]、特[illegible]

真仁丹　假冒者

總經理　東亞公司仁丹部謹啓

上海河南路三三九號

關金與標準俱升　標金仍屬挺秀
結果續漲十元另六角

昨（八月三日）標金市況、仍在飛黃騰達中、……[illegible]

上午

[illegible]

英金

[illegible]

美金

[illegible]

外匯明暗俱縮

[illegible]

◇金業交易所

[illegible]

◇銀樓飾金

[illegible]

◇海外金電

[illegible]

◇海外銀電

[illegible]

□中央銀行掛牌

[illegible]

□匯豐掛牌

[illegible]

◇上午開盤

[illegible]

（上午收盤）

[illegible]

銀洋錢市

[illegible]

□英匯

[illegible]

□美匯

[illegible]

◉上海票據交換報告

[illegible]

債市續趨上游
大戶繼續拉提　市價隨而振作

昨（八月三日）華商證券交易所、市況仍有欣欣向榮之象、……[illegible]

「滿山紅」續稿未到今日暫停

◉華商證券交易所

[illegible]

紗市猛跌

[illegible]

棉市隨疲

[illegible]

◉紗布交易所

[illegible]

粉麥回振

[illegible]

◉上海麵粉交易所

[illegible]

◉雜糧油餅交易所

[illegible]

▲湖南米市

[illegible]

麥市漲後略回

[illegible]

◉海外棉花商電彙集

[illegible]

▲湖北米市

[illegible]

蜜絲佛陀

美容品

首創面粉，胭脂及唇膏等色澤之調和，以增進美觀，世界婦女，莫不愛用蜜絲佛陀各種化粧品，請即日採用爲幸。

請向永安公司購買

好萊塢女明星最愛用之蜜絲佛陀美容品

◀贈送小盒面粉▶

[illegible]

面色	眼	頭髮	皮膚	年歲
白（　）次白（　）淺黃（　）黃（　）棕（　）	棕（　）黑（　）	棕（　）黑（　）	乾燥（　）有油（　）	

姓名

住址

蜜絲佛陀

美容秘訣

貨品之貼紙，往往載明貨品之名稱及其用法等，迄於今日，尤爲風行，故欲得優美之貨品，惟一良法，即爲認明貨品之貼紙，於購買化粧品時，更須細讀其用法，方能獲得眞正之價值及無上之功效也。

招商局

船期廣告

[illegible]

蘇俄航空家

擬飛過北極　開通俄美新航線

昨由莫斯科附近出發

◎莫斯科三日哈瓦斯社電、蘇俄著名航空家勒伏尼埃斯基上尉、擬駕飛機通過北極、直達美國、以開通俄美兩國間經由北極之經常航空郵線、準備業已多時、頃已於今晨六時餘、偕同貝杜哥夫及勒金科二人、在距離此間四十公里之邱爾高夫飛機場出發、飛往舊金山、其時僅有極少數人士、特許入場、新聞記者係於午後一時應邀前往、迨深夜三時、即有軍警開來繞場三匝、戒嚴防範、時全場猶沉浸於黑暗之中也、至四時東方漸白、旋見飛機兩架、冉然飛起、蓋爲試探途徑也、

冒雨起飛　是時莫斯科周圍一百五十公里以內、大雨如注、勒伏尼埃斯基所駕之機、載有汽油七千二百公斤、機油五百公斤、重量實已可觀、冒雨飛行、實屬危險、以故場中人士、咸爲焦灼、恐勒氏肚擧、將阻於雨、不克成行、稍待復聞、忽傳勒伏尼埃斯基已決計起飛、全場爲之稱快、其時國防人民委員伏洛希羅夫、內務人民委員耶古達、及美國駐俄大使貝立特夫婦、正與待發之三航空家、就機旁交談、五時四十五分、機上引擎開始轉動、六時發出離場信號、迨六時零五分、機身開動、二十分鐘後、遙望該機、業於良好狀態中、直上雲霄矣、

水陸行程　按該機此行、將在陸上航行三千公里、海面航行數千公里、但沿途初飛時、每小時速度不致超過一百五十公里、但沿途因汽油逐漸消耗、機身重量遞減、因之速度亦得隨之增加、該機爲一單翼機、兩翼廣長、達四十公尺、機身漆成紅色、駕駛室極爲狹小、隱於龐大機身之中、遙望之、幾不可辨識矣、

◎莫斯科三日國民社電、由莫斯科直飛舊金山之飛機、已於今日出發、機中祇有發動機一架、計九百五十匹馬力、駕駛員共二人、機重十一噸、包括汽油在內、此機總航程可達八千一百基羅米達、但自莫斯科至舊金山則僅有六千二百五十基羅米達、

將遇陰霾　西雅圖二日國民社電、據氣象台今日報告、橫跨北極之蘇俄飛行家飛行美洲境內時、恐將遭遇陰霾、另據阿拉斯加來電云、該處現正密雲蔽天、一般人預料蘇俄飛行家或將沿內地路線直達舊金山、

◎莫斯科三日國民社電、蘇俄著名飛行家李梵尼夫斯基、偕從伴二人、於今晨六時乘單發動機飛機、繞道北極、逕飛紐約、途中並不停落、美國駐俄大使布列脫及蘇俄高級官員皆在飛機場歡送、李氏機中攜有火爐一具、以便飛機經過北冰洋時被迫降落之用、此外北冰洋地帶特設氣象台四十處、以供李氏隨時參考之需、當李氏駕機離此時、正大雨滂沱、迨該機離此一百五十基羅米達時、發來無線電、謂天氣極爲晴朗、若無阻礙、則於七十小時內、當能飛抵舊金山云、

抵北冰洋　莫斯科三日路透社電、蘇俄飛行家李凡斯基、現已由俄飛出、擬經過北極、而往舊金山、蘇俄當局希望將來成立取道北極之俄美間定期航務、聞李氏攜有充足之器具及糧食、如不幸在北極被迫降落、至少可以維持其生命達三個月之久、現由破冰船一隊及飛機若干架集中於北冰洋、準備一接有告急電訊、即前往援助、（續電）李凡斯基十二時二十五分飛抵北冰洋東南角之巴倫玆海、

斧劈胞弟　棄屍江中

吳淞蘊藻浜船上慘殺案

凶手有私

有沙船戶皐甯人高立喬、念八歲、胞弟名立亞、念二歲、兄弟二人、均已娶妻、立喬之妻仕皐甯原籍、立亞妻十氏（念　歲）隨夫同住於船內、該船停泊吳淞蘊藻浜中、前晨一時許、兄弟二人忽因細故爭鬥、立喬用利斧將立亞頭顱劈開、腦漿迸出、倒斃船內、立喬知已肇禍、遂將弟屍拋棄江中、希圖滅跡、天明時、經該船老大投報市公安局吳淞水巡隊、當由蔣巡官派警將凶手高立喬及屍妻高王氏一併拿獲帶隊、並搜出

血斧一把血被一條　據外人言、立亞之妻王氏平日與大伯有通姦情事、比次實因姦而起凶殺、故屍妻當時並不聲張、頗有重大嫌疑、但據高立喬在水巡隊內供稱、胞弟立亞平時不務正業、前日在我處取去大洋七元、今向彼索還、詎立亞非特不還、反取巨斧、向我劈來、我爲自衛計、奪去斧頭、順手砍去、適中立亞要害、當時身死、旋知已肇事、即拋屍江中、絕對不認於弟媳有姦情等事、昨日已將該案人犯一併解滬外、並通知救生局打撈屍體、

挾妓遨遊遇險

[illegible]

雪園　西餐館

電話　九二四三四

靜安寺路跑馬廳對過華安房子下層

最清潔　最衛生　最幽靜

營業時間　上午十時起直至午夜一時止

歐亞機試飛　遇風降漢口

◎漢口三日電、歐亞陝容線三日試航、過南鄭時、被風迫至漢口降落、定十日正式開航、

富女郎到平

◎北平三日電、世界最富女郎陶立斯偕夫克廉威爾、三日午十二時四十五分乘中航機由滬飛平、在南苑機場降落後、即入城、下榻北京飯店、擬在平游覽數日、再南下、

意機今日飛滬

◎香港三日電、意相贈府委員長之巨型機、改四日晨起航、

中國保險學會　昨日成立

[illegible]

新鹿鳴旅社　念週紀念大廉價

[illegible]

紹興八區盜警

[illegible]

教局禁止各校學生請願

跡近要挾　荒廢學業

[illegible]

閩公路進展情況

已完成一千五百餘公里　在建築中者尚有千餘里

福州通信、本省各縣公路、近經建設廳積極建築、先後完成者約一千五百餘公里、其在建築中者、尚有一千餘公里、將來各路建築完竣、閩贛粵浙各省、即可直接通車、交通更形便利、至各線最近建築情況、昨經省府某要員談話如次、本省交通、現其

省會　至閩南幹線、由閩侯經福清莆田仙遊惠安晉江同安一段、全線計長二百餘公里、已告完成、並已正式通車、又由晉江經南安永春德化大田、全線計長一百餘公里、亦經通車、

閩北　通浙江幹線、由延平起點、經建甌建陽崇安浦城深坑而達浙江、計長二百三十餘公里、又延平經永安至連城一線、計長二百四十餘公里、亦經正式通車、又南平至順昌將樂泰甯全線、計長一百二十餘公里現正建築中、另一路由建陽經界首邵武和順光澤達江西之黎川一線、計長一百餘公里、業已完成、惟尚未通車、

閩西　由同安起點、經長泰龍溪漳浦雲霄梅州（梅州至詔安一段尚未築竣）詔安而達廣東之黃岡一線、計長二百餘公里、已可通車、另一段由龍溪經南靖和溪適中龍巖新泉朋口河田長汀古城達江西之瑞金一線、工程已告完成、不久即可通車、又由龍巖至坎市一段、又上杭至武平達廣東焦嶺一段、計長六十公里、均已築造完成、

其餘　閩東閩西閩中等處、現正計劃興築中、坎市至永定峰市至廣東之大埔一線、約長五十公里、又由新泉至上杭一段、約長五十公里、上杭至峰市約長四十公里、均在趕築中、延平至建甌路面鋪石工程、前原定清明節前徵工辦理完成、嗣應霪雨連綿、溪水暴漲、河邊石子俱遭水沒、致遷延至今、未見進行、茲悉近日天晴水退、是項工程刻不容緩、工程處日前派黃工程師到延催促、除由南平縣府分令一二兩區刻日徵工辦理外、並派劉技士前往二區協同徵工、期於秋節前完成該路鋪石工程云、

李擇一抵閩

◎福州三日電、李擇一二日由滬飛省、下午謁陳主席、李約留一星期、赴廈轉滬、

閩東公路進行測量

◎福州三日電、閩省公路、除閩南閩北兩路幹線已築成、閩西現正續築外、閩東公路幹線、已由經委會測量隊隊長陳萬、率同全隊測量員出發勘測、計㈠由古田經屏南周墩福安至斜灘達壽甯一線、長一八八公里、㈡由閩侯起經馬尾通江羅源甯德白石達福安一線、長一七零公里、㈢由白石經鹽田霞浦福鼎通浙平陽、長一二零公里、現該隊已測至古田、即向屏南進行、又由閩侯經大湖古田至建甌一線、長一五零公里、亦將由該隊測量、

銀國演義

游泳池袁周獻技藝　攝影場胡王賭輸贏

（青雲）

話說入夏以來，天氣酷熱，海暑逼人，影國要人，雖擁有多資，足可往青島莫干山等地避暑，無奈正值「影片尚未成功」，「形人還須努力」之時期，不得不在數十只强烈水銀燈照射下毫不通風的一百三十幾度的攝影場裏演戲，有時還須穿上皮裘大氅，其苦誠非影迷們所能知者，所幸海上游泳池甚多，影國要人，一到工作完畢，尚可借游泳池作暫時之納涼水晶宮。日昨星期三，虹口游泳池專誠招待女性與孺子，影國女要人，獲此優越機會，豈肯錯過，藝華公司女將袁美雲，下午到公司補拍完了「暴風雨」聲片中一個鏡頭後，就携同新加入之小將周璇，到虹口游泳去。是日也，來游者均係「初出茅蘆」，游技平常。袁周換上衣後，雙雙從跳板上縱身入水，撲通一聲，浪花四濺，水中游衆，見此一對技能出衆，莫不表示佩服。袁周至此，眉飛色舞，得意非常，更大獻技能，忽攀上滑板，滑入水中，或走上跳台，縱身躍下，引得個個口呆目瞪，讚嘆不止，無何夕陽西墜，始遄返公司，正攝影場「時勢英雄」拍好了第五個鏡頭休息時候，有胡王兩位同志正爭論着虹口游泳池，今日是否專開放給女性游泳問題不得解決，一見袁周進來，就請求作判斷人，並云，輸者願罰汽水二打。美雲便說出今日確爲專門女子游泳日。輸者不儘詫而問道：「我明明記得女子游泳日是星期三，怎麽今天又改了星期一呢？」語竟，聞者群抿嘴而笑。美雲曰：「今日非星期三何日耶？汝誠熱昏哉！」輸者至此始呼：「該死，該死。」用手大打腦袋，願罰之兩打汽水，自亦不能圖賴，於是掏出大洋二元四角，茶房飛也似的買了兩打冰凍汽水，攝影場計有四十餘人，罰者「提出有水大家喝的條件」，各人皆表示讚誠，於是一瓶汽水，兩人各分一半，飲之雖不覺暢然，可是不費分文，而白喝汽水半瓶，終屬上算之事。故每人臉上均有笑彩，獨罰者而獨有難色而已矣，此幕悲喜劇終，「時勢英雄」又照常開拍下去。

「狐群狗黨」　愛德門羅　克拉屈麗

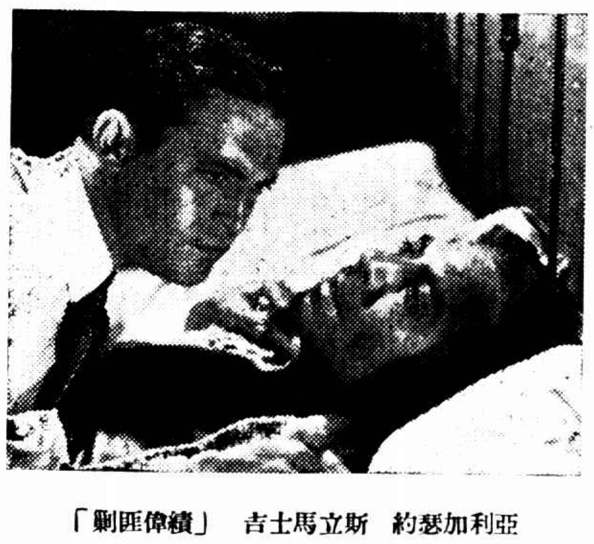

亞利加瑟　約斯立馬士吉　「剿匪偉績」

一池春水

（可卿）

♠利達露枇羅每於夜半心血來潮，起牀寫點「小零碎句子的文章」。（小高不知亦有此種「煙士披里純」否？）

♠瑪琳歐蕊麗文喜歡自己上市場買小菜，不高興用女傭。（人美，你是不是這樣？）

♠費雷十五歲以前沒有看過電影，因爲她的雙親不高興那個。

♠葛羅麗亞史脫特之入影界，是一個偶然的機會，一次她在樹上閒眺，被某導演認爲是可造之材，因此和她訂下合同。

♠瑪琳台維絲兒時最大的野心是做一個學校教員，自以爲如此，便可目空一切。

♠威廉鮑惠最喜歡吃奶油楊梅。（這消息丁悚的丁聽最要知道。）

夏令必備

亞林防疫臭水

微菌是一切疫病之源…唯有用亞林臭水殺之

五洲藥房發行

祖耀胞兄鑒

自兄於十九日下午二時離家迄今音信全無致親父母大爲驚駭寢食不安既無銀錢上落又無困難事情何以出亡在外倘有難言之隱不妨函知地址由弟前來協商否則望卽回家並希前途幸勿自誤至切至盼

弟 烈敬上 八月二日

逸園　亞爾培路

今晚八時起賽

下期大賽　星期三晚八時起賽

第七十三期搖彩號碼

頭彩 五四六號　二彩 七二七號

三彩 三八四號　小彩三個 二九四號 三四三號 六二二號

電話 八二一〇七

五四三

麥爾格風◇◇◇◇◇◇播音

▼程步高導演的有聲傑作「夜來香」，爲胡蝶回國後第一次作品。（未出國前已拍三分之二）現在據說卽將完成，這是一部值得注意的聲片。

▼徐來日昨往體育花園游泳，被張進德，陳嘉震等拍攝照片甚多，惟有許多影迷大吃豆腐，不勝其擾。

▼張石川近日除努力於「大家庭」拍戲外，又預備其新作「刼後桃花」。

▼龔稼農和王徵信，王士珍等，每日早晨在太陽中練習網球，非至中午不止。

▼顧蘭君自冠牛園農場譽爲「金魚美人」後，現在「金魚樂園」於六日（星期日）又請彼行揭幕禮，共「金魚美人」之雅號，誠名符其實矣。（外史氏：「天曉得」。）

▼譚志遠現在擬設硯看相，因水災浩大，據說收入相金，捐助水災，現正籌備中。

明星公司　一場虛驚

（楚狂）

這幾天的天氣，大約寒暑表上的記載總在九十多度吧？雖說不上十分了不得的熱，可是馬路上給人們牽着的外國洋狗，老是拖出了牠的舌頭在喘氣，事實上，這樣的天，總還是熱的，假使說，還有誰在說太「冷」而穿起皮衣服來，那末，他才是正眞老牌的超人呢！

跑進了明星攝影場，幾十隻强烈的水銀燈，準照得你的臭汗直流，簡直像跳進了火山一樣，可是，這裏測字攤是沒有的。

導演徐欣夫雖沒有張石川那麽胖，可是一個人，手裏的扇子老是那麽地搖動着，在揮汗如雨的情景下面，指揮着「翡翠馬」的開拍工作。

龔稼農那傢伙，才是天字第一號的壞蛋，在這全國上下一心掃除毒物的現在，他還不覺悟，而拚命製造大批的毒物在麻醉人心，他們的手段也眞辣，在同首領的計劃之下，竟把拒毒會的主持人物（趙丹飾）也暗殺了，他們還更想把偵探家王鐵民—王徵信飾—弄死，可是沒如願，那眞是殺的東西。

一聲號令，全場嘈雜的聲音立刻靜寂下去，接着胸麥拉奏出了極輕微的底片轉動的聲音。

「小姐！」你回來啦！少爺被人打死裏！」

「怎麼啦？」

我們的「金魚美人」顧蘭君小姐，可眞急壞了，她剛從外邊同着大偵探王徵信，還有瘦瘦的王吉亭，胖胖的尤光照，很愉快地回到自己的家裏，恰巧進門，傭人就報告了她這凶惡的消息。

她的面色也變成了慘白，不顧一切地帶着驚恐的情緒，同着大偵探王徵信急急的走到裏邊去看。

哈哈，顧小姐，你莫急，他不是很安逸的在他自己的家裏嗎？不但沒給毒黨暗殺掉，並且連傷都沒受哩！這麼一來，別的不打緊，我們的胖子尤光照，就給熱夠了，因爲他還穿起一件華絲葛大衫，頭上給一頂目前似乎不需要的呢帽壓着呢！這麼熱的大，不要給熱昏了那纔好呢！

「卡脫：」導演先生這樣的減着，像得了大赦令似的，轟的一聲，像逃命樣逃出了攝影場。

東亞有聲影片公司籌備處招考

男女演員

▲宗旨 造就銀壇新人攝製有聲影片 ▲資格 須初中畢業 ▲主要 能講流利國語發音準確 ▲年齡 自十六歲以上二十歲以下 ▲報名 高度五尺五尺六寸左右體格健全者 ▲考試 國語表情 ▲附帶四寸照像及畢業文憑報名費免收 凡無上列資格者請勿來試 ▲地址 北浙江路福慶坊廿七號

男女結婚禮服出租　亨利洋服公司　靜安寺路三七六號大光明影戲院西首　電話三四七二三

君欲定製夏令標準西裝乎請到上海洋服公司　解決一切包君滿意　因特聘專家裁製　定價便宜久衛聲譽　地址北四川路　電話四一七二五

敬送腎腦病古方　敬送遺精早洩腎虧宮方

贈　王虎辰慘死記　一部　有照相！

梅余聯袂返國

梅氏發表談話詳述出國經過　關懷水災卽將演劇籌款助賑

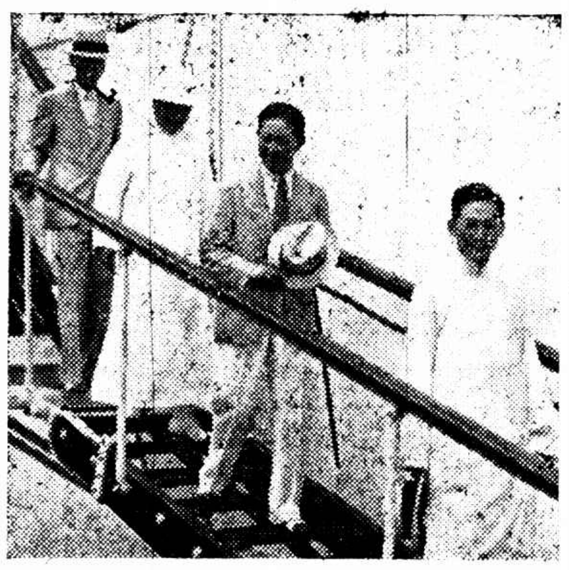

■名伶梅蘭芳在蘇俄表演中國戲劇事完畢、返國抵滬、圖爲梅蘭芳（執手杖者）下輪時揚帽向歡迎者點首致謝、前行一人爲市政府代表李大超（國際社攝）

藝壇名伶梅蘭芳、前應蘇俄之邀、於今春偕其劇團赴俄表演中國戲劇、事竣復偕北大教授余上沅博士、轉往中歐各國考察西方藝術、至上月初旬、由意搭意郵船康脫凡第號返國、該輪於昨日下午二時抵埠、停靠招商局北棧碼頭、歡迎者有吳市長代表市府科長李大超・四行準備庫經理錢新之・暨梅氏親友等約共數十餘人、梅氏神彩奕奕、一如往昔、在輪次與歡迎諸人略事週旋、卽行登岸、搭乘自備汽車逕返馬斯南路寓所憩息、與梅氏偕行之北大教授余上沅博士、亦與梅氏同輪返國、余氏日內卽將北返、

關心水災◇◇

梅氏昨在輪次與記者作簡短之談話、謂鄙人此次應蘇俄之邀、偕劇團人員赴俄國表演、備承彼邦人士之熱烈歡迎與招待、無任愧感、在俄獻藝之後、復偕余上沅博士遨遊中歐各國、考察戲劇事業、所得結果、極爲圓滿、各國人士對於中國戲劇頗感興趣、本人遊蹤所至、當地人士、多望本人能率劇團前往表演、尤以英倫劇界更爲盼切、惟此事籌備非易、須俟與各方熟商就緒、方能決定、梅氏對於國內各省水災、極爲關懷、據談本人返國途中、聞悉國內災情奇重、深以爲憂、曾與余上沅先生、擬於返國抵滬之後、演劇籌款、賑濟被災同胞、茲已返抵滬上、自當與各界領袖共商進行、期於最短期間促其實現云、

俄人評論◇◇

梅氏昨發表書面談話、略云鄙人此次在俄表演、極承彼邦人民及蘇聯諸戲劇領袖與文藝專家一致贊許、莫斯科及列寧格勒各大報每日均有記載與評論揭諸報首、其等大部從中國戲之方式與技巧上着論、總括彼邦人士對中國戲所提出之優點、約有三端、㈠中國戲曲含有「歌唱」「道白」「舞蹈」「武技」、爲綜合各種技術之混合藝術、㈡中國舞台道具及色線運用、最合於舞台經濟的原則、而不失其美麗、㈢中國戲演員之一舉一動、皆有固定之方式、在各個劇本中、皆可運用自如、而演員之表演天才、並不爲固定的方式所束縛、上述數點、是蘇聯文藝界對於中國戲特殊注意者、然鄙人之意、中國戲之究竟若何、尙不敢下一斷語、不過乘此機會、得到彼邦劇界領袖人物之眞誠的評論、大可作爲中國戲新估價之參考耳、

蘇聯戲劇◇◇

至於蘇聯之戲劇狀況、亦決非一言可盡、政府提倡既力、人民興趣亦濃、在此情況之下、故蘇聯戲劇、蒸蒸日上、大有一日千里之勢、據最近調查、全俄共有戲院五百六十餘所、演員及從業者、四萬七千餘人、而戲劇學校之設立、幾及二百餘處、學生二萬五千餘人、其前途誠未可限量也、鄙人在蘇聯除演戲外、幾無時不往觀劇、曾參觀戲劇之種種組織、事畢之後、卽往波蘭・德國・瑞士・比利時・英國・法國・意大利等處遊覽、尤注意於戲劇事業、終以時日匆促、尙未能盡量觀摩爲憾、

各國歡迎◇◇

總之此次自俄至西歐各國參觀游歷之後、更覺中國戲劇應有特別之努力、中國戲如經一嚴密之選擇與淨化、自有其保存之價值、與前進之途徑、鄙人此次道經各國、彼邦人士、均希望於短時間攜帶劇團、前往表演、英倫劇界及外交方面、對於此事尤爲盼切、曾願來接洽、但以各國語言文字風俗、種種不同、布置較爲費事、故非短期所能決定、鄙人在倫敦與熊式一先生同寓匝月、近二三年各國對中國劇甫有認識、而熊君近編王寶川一劇、尤受歡迎、將來中國戲劇、如有公演機會、自必更爲各國所歡盼、鄙人此次出國前及到蘇聯之後、承蘇聯政府給與熱誠招待及我大使館之殷勤指導、實深感激、鄙人在俄表演開幕之時、蘇聯政府曾請顏駿人大使、對蘇聯觀衆作一度演說、在蘇聯國家咸認爲以一外國大使對蘇俄民衆之公開演說、此尙係第一次、實爲兩國邦交增益不淺、而蘇聯駐華鮑大使、其時亦適在莫斯科、諸承殷勤介紹、尤覺雅意、輸歡之後、復承我駐歐各國使館與以指導、得與各國戲劇專家爲之研討、並得參觀各國戲劇組織、歸國舟過新加坡、承刁總領事及中華商會會長予以盛大歡迎、亦同登岸遊覽、過港時、又蒙何東先生及各知友熱烈歡待、凡此、鄙人心中所銘感勿忘者也、

性病專家李濟人專治

●白濁遺精　訂明愈後收費辦法

李濟人醫師。專治白濁遺精早洩等一切性病。志在解決病家痛苦起見。故醫藥費從低。由十元至念五元。負責療治斷根。無其他任何費用。貧病酌減。凡病家有檢驗證明病愈後由工部局衛生處驗明後始收醫藥費。門診上午十時至下午七時。診所愛文義路兩維村五號（一路二路十四路電車均可直達）

錢已到手秘密敗露

屋頂搭晒台指違定章　冒充公務員索詐被擒

無錫人傅見青（卽富堅清）、因有冒充工部局工程處職員向梅白格路六十號源生印刷所圖詐洋五十元嫌疑、被新閘捕房包探徐正廷拘捕收押、昨晨解送第一特區法院刑八庭、依照刑法一五九條三四六條妨害秩序冒充公務員及恐嚇詐財罪

起◇訴

捕房律師錢恂九陳述案情、謂梅白格路六十號源生印刷公司、因右屋頂上搭蓋曬台、爲被告所悉、乃於上月三十一日下午四時、前往該所、自稱爲工部局工程處職員、專司調查建築工作、指所搭晒台有違定章、須將拆除、否則當訴請法院處罰、惟如能出款五十元、則可

私◇了

該所當以店主外出、請改日再來、傅乃退出、昨日上午十一時又往談判、結果以十元講妥、詎其正在收款之際、忽有李序東者亦往該所訪友、見渠形跡可疑、乃向詰問在工部局何種部份辦事、覓瞪目不能答、心虛萬分、繼將所收鈔洋十元拋棄桌上圖逃、遂被鳴捕拘案、請究

證◇明

一切、詰之繼據證人李序東、被告供在禁烟督察處爲辦事員、昨日係往源生印刷所訪問店主、因該店主洪某與其爲友、不知洪已將印刷所出盤與人、並否認敲詐及冒充公務員、延范剛律師代辯、呈出禁烟督察處之委任狀、經吳推事核供、諭押候改期查明再核、

中學生呂紹杰同居

訴請離婚駁回後　其妻要求

中學生安徽人呂紹杰、家住莫干山路廿五號、其父向在麵粉公司任會計主任、民國廿二年三月間憑媒娶揚州望族之女葛鳳鳴爲妻、結婚半年後、夫婦感情突變、本年三月四日、葛曾一度吞金自殺、幸獲救甦生、從此夫婦之間、芥蒂更深、前月間呂且以葛女吸食鴉片、不孝翁姑、不能生育、並時以自殺威嚇等爲理由、具狀第一特院、提起准予離婚之訴、經彭時推事傳集兩造到庭審理、結果判決原告之訴駁回、玆悉葛女雖仍居夫家、但伊夫向宿校中、偶一至家探視父母、與伊妻從不交言、不得已、延律師具狀第一特院、聲請調解、要求同居、法院准詞、已定於明日（五日）上午在民十庭傳集兩造進行調解、

松江賭窟

松滙村之後又一處　所獲均屬有名人物

松江訊、本縣西外倉橋某公司、爲本縣著名之賭窟、與松滙村八號聲名並著、八號破獲後、該公司仍不斂跡、事被縣公安局得悉、遂於今日（三日）指令公安第三分所着卽拘拿、該所奉令後卽派長警前往、設計拘獲賭徒十餘名、雀牌四副、所獲者均爲本縣有名人物云、

邑廟附近盜刦

北平人唐同印、在山東路源泰里志成國貨號爲職員、昨日午後、身藏鈔洋一百六十二元二角、行經邑廟附近小弄內、被穿香云紗短衫者二人、持鎗搶刦、逃入邑廟叢中、唐卽追呼捕、經崗警到來、已無影蹤、

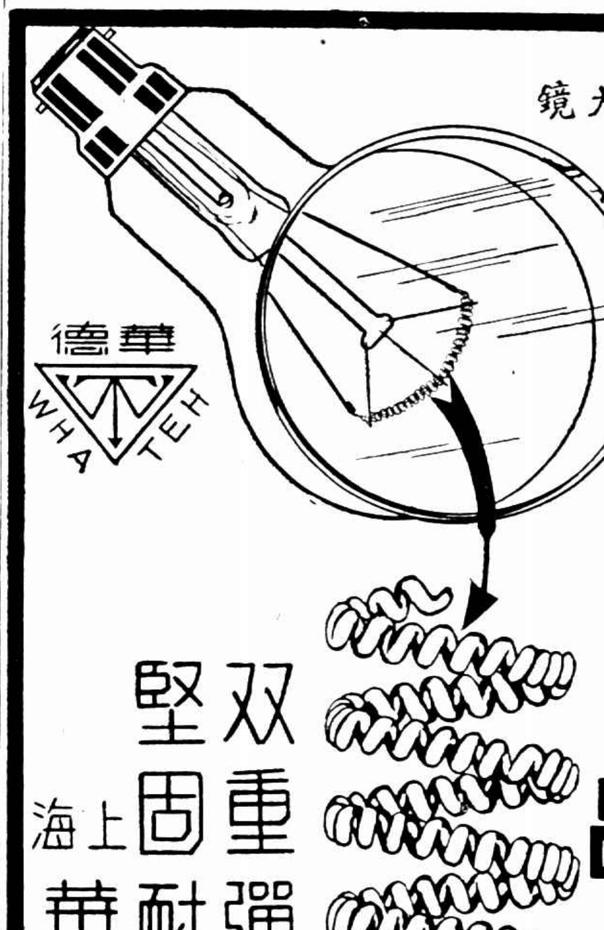

華德老牌新出品

疊簧泡

双重彈簧　堅固耐用

製法新奇　光亮省電

上海華德工廠出品

價目

四十瓦特　四角二分

六十瓦特　五角二分

七十五瓦特　六角九分

一百瓦特　八角六分

八月五日

點龍睛

廣東正李和樂

金龍藝術團

在膠州路申園表演

神妙絕技

古人說：「畫龍點睛，則破壁飛騰」不錯，這幾天廣東金龍藝術團，將在申園出演的消息，傳得轟天價響，大有山雨欲來風滿樓的氣概，現在已定八月五日正式開幕，這碩大無朋的金龍王眞要點睛飛騰了，

時間：每晚八時起

票價：五角・一元・二元

五萬元大贈送

五星啤酒只有今天了

購五星啤酒

半箱 贈航空獎券一條

一箱 贈航空獎券二條

大瓶一打或小瓶一打半 送大美麗香煙一聽

本埠門售爲限批發賒帳不在此例

（原贈玻璃杯暫時停贈）

本埠各大公司各大洋酒食物店均有售有贈

黃浦江波浪湧出半裸女屍

臀部現紅色 被人謀斃不爲財

耳佩藍嵌寶圈 指戴鑽戒 肚兜內鈔票纍纍

昨日午後二時、太古公司北洋班醫京輪船、在法公司三號碼頭起碇出口時、因機輪轉動、浦水起伏、忽翻起無名女屍一具、下體赤裸、肌膚未甚**變色**面目亦極清晰、狀似斃命不久、當經海關水巡捕房四十三號華捕瞥見、將屍撈至捕房、該捕房刑事部探長、以該屍頗有可疑、即將屍體撈至舢板上、加以察驗、見上身穿白色洋紗短衫、內襯條子洋布衫一件、下體無袴、脚着灰色線襪、玄色直貢呢鞋子、截髮、年約二十七八歲、**兩耳**佩有藍嵌寶圈一付、右手無名指戴有金鋼鑽戒一只、並佩金手表一只、旋在其腰際肚兜內、檢出五元交通銀行鈔票十六張、五元實業銀行鈔票一張、十元實業銀行鈔票二張、一元墾業銀行鈔票一張、一元通商銀行鈔票三張、一元中國銀行鈔票兩張、一元交通銀行鈔票兩張、雙角票三張、單角票兩張、小洋十六角、檢視全身、稍呈浮腫、惟臀部現有紅色、似受過劇烈之毆擊、他處則並無傷痕、**推測**致死原因、頗有被人謀斃可疑、惟金飾鈔洋、未曾取去、又屬極堪研究之問題、探長以該屍發現於法租界浦邊、故有共同偵查之必要、遂於傍晚電知法租界捕房派員前來察看、以憑核辦、水巡捕房當晚偵騎四出、嚴密查究、至屍體則候運送救生局驗屍所、再行報請地方法院檢驗、

當塗境 隕異星

赤色光芒 迅如火箭

當塗訊、本埠日來每晚約九時許、西南角天空、輒現一赤色巨星、直至十時後方沒、詎該星於前日（三十日）晚間、復行照常出現、惟光芒較上數夜爲大、市民正仰首瞭望詫異間、陡見該星向上直飈、倏如火箭、疾向西門外民族路屋前下墜、剛將及地、又如電一道向上爆射、霎時星光遂滅、斯時見者頗多、咸稱希有之事、

兩腿猛砍十三斧

留函恐嚇不許報捕房 海同春旅館兇犯就逮

住法租界巨潑來斯路麥琪路劉家弄一百三十號本地人馮木卿、今年三十歲、與本地西鄉龍華人錢海山（今年廿八歲）原係隔房師兄弟、緣二人之師俱姓顧、且爲同族兄弟、惟馮錢二人積不相能、至本年六月十八日上午六點半時、錢山海糾集弟兄六人、執利斧擁至馮家、乘傭婦傾倒便桶之際、錢等一哄而入、**直達臥房**時馮尚臥床熟睡、錢等不問情由、持斧上前、將馮之兩腿猛砍十三斧、並留下恐嚇信一封、即奪門而逃、其恐嚇信云、今之前來傷害、倘屬警告、倘報捕房、必來取汝（指馮）性命云云、事後馮木卿爲免多生意外、未報捕房、自投海格路紅十字會醫院求治、而錢**於出事後**即逃往外埠避風頭、至上月廿八日、馮在醫院內又接得恐嚇信一封、被醫院當局查知、照例報告法捕房、派探卜正龍前往向馮查詢被人砍傷經過、即着查緝兇手、查得錢山海已潛回滬上、匿居公共租界雲南路十五弄內十一號海同春旅館十二號房間內、爰於二日上午一時、會同老閘捕房派探赴海同春旅館、**將錢拘獲**提回捕房、昨日上午解送特二法院刑一庭、由章朝佐推事提審、警務處律師費席珍陳述案情、略稱、被告因殺人未遂案逮捕、警務處尚未偵查、請求延期、以便補緝同黨偵查詳細案情後、訴請辦訊云云、繼由包探卜正龍報告拘捕被告經過、訊之被告錢山海供、**並非殺人**我與馮木卿相打有之、一共五個人同去、因他（指馮）時常欺壓我、氣恨不過、所以去砍傷他、同去之人與他都有難過的等語、又據包探稟稱被害人在醫院治療、已將痊愈、不日即可出院、庭上核供、遂諭改期八月十三日再訊、被告還押、

北火車站 查獲特製夾底箱 巨量紅丸

每包約一萬粒共有六十二包之多 滙通轉運公司帳房等兩人被傳訊

京滬路北站貨棧過磅員毛豐遂、昨日上午十時許過磅貨物時、見有滙通轉運公司所轉運之貨物兩木箱、其所報貨名爲膠鞋毛巾枕頭芯等、該過磅員忽覺兩木箱似有蹊蹺、即啓開檢驗、果在其內各發見洋鐵盒一隻、啓視內面、各藏紅丸六包、旋在箱底隔層中又各發見紅丸二十五包、統共計六十二包、每包約一萬粒、其箱面書寄麗海路新安縣等字樣、當將證物解送警務處、並經該處派警往界路滙通總公司及閘北虬江路辦事處將該公司副帳房與職員各一名傳去候訊、

爭風流血 追殺木匠 人聲鼎沸

蒲石路十餘暴徒 當場捕獲兩犯穆寶恒供被誤拘

江金木傷重命危

住居法租界蒲石路一百五十八號甬人江金木、今年廿七歲、向爲木匠、其妻江王氏、今年卅歲、與江同鄉、現在邢備度日、近因江常往永安公司屋頂天韻樓游戲場游玩、致與某女招待相識、被情敵某得悉、兩下結成仇隙、本月二日晚七時許、江一人坐在蒲石路一百五十八號**門前納涼**突有暴徒十餘人、執利斧擁上、將江上下身亂砍、致江之頭部左右兩腰被砍十餘斧、負傷奔逃、兇手在後追趕、一時人聲鼎沸、當由法捕房四十九號五十八號兩華捕巡邏經過、帶同拘獲兇手松江人王海喜（廿七歲）一名、在手中**奪下利斧**兩把、又獲嫌疑山東人穆寶恒（廿八歲）、帶回捕房、餘人四散逃逸、一面由捕房派探將受傷人送往廣慈醫院醫治、傷勢頗重、恐有性命之險、昨日上午捕房將被告等解送特二法院刑一庭、由章朝佐推事提審、警務處律師費席珍陳明案情、略稱、被告等爲**殺人未遂**案逮捕、警務處尚未偵查、請求延期偵查補緝同黨、並稱、據包探云、被害人當時被用六把斧子所砍、傷勢頗重、恐有危險、請即派法醫赴廣慈醫院**檢驗傷痕**云云、繼由包探陳樸報告經過情形、並將兇斧兩把呈案、訊之被告王海喜供、我昨日下午四時、在斜橋大吉路由孫福根來叫我、給我斧頭一把、**前往行兇**原係爲永安公司女茶房爭風、穆寶恒供、我住蒲石路一百七十八號已三年、由被砍傷頭部之人碰我身上、致血衫染血跡、被捕、實未幫兇、又據四十九號五十八號兩華捕證明在貝禘鏖路目見被害人在前奔逃、第一被告執斧在後追趕、故即拘捕等語、庭上核供、諭改期八日上午再訊、被告等收押、

引翔港發生命案

疑與妻有曖昧誘殺同居之人

皮匠揚門人楊鴻全、綽號小徒弟、二十歲、住引翔港齊物浦路底陳家頭平房中、昨晨四時許、被其同居之王某誘至該處田野中謀害其生命、當另有王之同黨一人預候該處、見楊至、即出利斧、向楊猛砍、頭部立中兩斧、痛暈於地、兇手即行逸去、旋引翔港警所巡邏警經過該處、見楊倒臥血泊中、撫其胸前有氣、尚能勉強言語、當詢其被砍情形後、即送醫院、但因腦部已損、療治無效、延至昨日下午二時許殞命、警所曾往死者家中捕拿兇手、奈已逃匿、至被害原因、並無妻室、爲死者時至兇手房中遊玩、兇手疑與其妻有曖昧情事、致有此慘劇發生、

拐婦女四口

續獲同黨 名 押候再明查核

滙山捕房華探目董福根・徐炳南、上月廿四日晨在楊樹浦小菜場、黃浦碼頭等處、拘獲販賣人口之甬籍人陳子仁・乃妻陳諸氏・崇明人黃福林・南京老婦陳戴氏等六名、連同被誘崑山婦人盛小妹（廿五歲）浦東女子胡阿美（十八歲）揚州女子胡芹弟子（十五歲）無錫婦人唐鄧氏（廿一歲）、一併解送第一特院、供出同黨本婦人陸顧氏（又名阿姐）・丹陽人戴降海在逃、奉諭各被告羈押、被害人盛小妹等四名同被告陳諸氏生女八歲瑞珍暫送濟良所留養、嗣因所中人頗多不納、乃轉送婦孺救濟會、改期中、承辦此案之中西探、在法租界八仙橋附近將陸顧氏戴降海兩人續獲、昨晨與陳子仁等一干人、併送刑二庭、經訊供、諭仍分別還押、改期查明再核、

私收帳 解和緩刑

民訴跑街判罪

甬人張若澄、廿四歲、在白老滙路二二五號紀乃錦號服務、由學徒升爲跑街、收帳之職、已達八載、去年一月至本年六月止、向客戶私收款項、被經理俞茂甫查悉錢款、和伊侵占之數、檢對之下、竟有四千二百卅二元六角大分、屢請不理、遂被帶往虹口捕房、派探狄日千獲和於上月十九日在塘山路四百十五弄十九號將張逮捕、帶入捕房、旋解第一特院、依侵占罪起訴、張某認挪用三千餘元、奉諭交五千元保、因無保還押、改期中經被告方面挽人向原告懇請於所欠之數、以八折料理、且以附帶私收部分、先行撤回、昨晨再度傳案、推事刑二庭蕭燮棻、工部局律師汝寶堂起訴、被告在捕房顯此項貨款、係安妻及賭博輸去、當將各戶收帳據呈案、質之被告供、原告所請氏系部分、中家屬先償現款一千九百元、餘款至明年底分期掃楚、蕭推事核詞、判決張某侵占處徒刑十月、緩刑二年、于律師捨棄上訴、即予開釋、

青年赤身死牀上

其妻報告謂爲自戕 鮮血滿身傷十餘處

住居吳淞砲台灣胡家宅四十六號本地人陳華寶（二十六歲）、娶妻王氏、生有一子二女、長女六歲、次子四歲、三女兩歲、一家五口、全恃陳華寶一人做工度日、前日上午十時光景、陳華寶不知如何、一絲不掛、倒斃牀上、通體鮮血淋漓、尸妻王氏由外回家、見而大駭、飛報崗警、指乃夫最近患有神經病、用刀自戕等語、該警回報所長、派員往查一過、並察得死者前胸肚腹及兩腰肋等處、受以刀傷十一處之多、當在尸旁檢獲凶刀一把、帶所存案、昨命四十一圖地保朱萬生投報地方法院請爲相驗、法院據狀後、下午委派歐陽澍檢察官率同宣志明檢驗員蒞場相驗矣、

新發明 熱水瓶燉白木耳

欲購真正四川銀耳必須認明四川商店定製真正四川銀耳一兩贈過其他雜路銀耳數兩的功效

此法以瓶內注入過量開水再將銀耳放進過八九小時加冰糖或蜜少許即與燉銀耳和非常鮮美

滋潤清補 夏天調養 食之最宜

全國唯一銀耳專家 上海 四川商店 總店南京路分店拋球場

天津暗殺案獲疑犯

學生趙文鈞試穿血衣

……修短合度言語支吾遂被逮捕……

◎天津三日電、法商學院蘇蓬仙暗殺案、經津地法院檢察官翁贊年連日偵查、學生趙文鈞有重大嫌疑、一日傳訊、根據血衣上洗衣局暗記、認係趙衣、令全校學生分別試穿血衣、修短合度、且言語支離、神色慌張、遂予逮捕、趙生曾記大過三次、近被院方開革、以在暑假尙未離校、

李永昌鐘表店被刧

損失銀貨千餘元 三小時中即破案 兩盜質贓就擒

……開封路上探長忽獲破……

福州路四七七號李永昌鐘表店、前晚七時十分、突有盜匪四人、闖入店堂、兩盜袖出手槍、恐嚇聲張、當將張檯抽屜內鈔洋四百八十元及各種手表一百三十五只、共值洋一千八百餘元刦取攜贓逃逸、後經該店主報告捕房、請爲查緝、由捕房通知各捕房注意查緝、不料事隔未及三小時、此案已爲滙司捕房華探長尙武・探目沈德輝破獲、緣盜等自搶刦後、即至某處分贓、內有盜匪范聖良・張阿福二人、於前晚十時許身藏分得手表五只、持至開封路一七一號利豐典當圖質洋化用、適被尙探長等查見形跡可疑、乃將范張兩人逮捕、搜出手表五只、當票四張、一併帶入捕房收押、昨晨解送特一法院刑八庭、捕房律師錢恂九陳述案情、謂本案因時間匆促、不及詳加偵查、請求准予覊押云云、經吳則韓推事向被告詰問一過、准予還押、改期七天再核、

瘋狗咬 鄉婦慘斃

可怕！ 求治不愈 病勢轉劇

儀亭鄉婦許張氏（年三十九歲、）耕種苦度、其夫係一瞽目、終日坐守在家、上月間、該氏正在田間工作之際、忽遭瘋犬咬傷腿部、雖四出求治、終鮮效果、遂因病勢轉劇、鄉間諸醫束手、無法療治、不得已於前日央懇鄉人童恒春、偕同來申求醫、及行抵小北門大方弄、詎張氏突然瘋病大發、一時手舞足蹈、神志模糊、童恒春驟覩該氏發瘋、不禁大驚、正擬上前遏止間、詎該氏即行倒地亂滾、俄即氣絕而死、當時由警將童帶入老北門警所、訊問經過、昨晨諭着九舖地甲蔣平陽投報地方法院、請爲相驗、旋奉委派歐陽檢察官率同宣檢驗員蒞場驗明、諭着童恒春趕緊設法棺殮、

朝覲大方 尹光宇返國

中國伊斯蘭佈道會代表尹光宇（見圖）自去歲代表該會及馬君松亭先生出國、朝覲大方、並考察一切文化事業、至今十閱月、尹君已於昨（三）日返國、意欲將回教教育佈道、前往歡迎者、有回教學會、表馬會員、遂子平、中國回教文化協會代表馬天英、人請月華社代表趙振武、及周君宗上親友約百餘人、尹君下船後、即至同君寓中、尹君自去歲十月出國、往漢志（國名）朝覲大方、考察一切文化事業、沿途歷經各國、於六月間、尹君回國、因即返國、即將回教文化、復興同行、復因該代表決定動身返國、本市回教各團體、將於下星期日舉行歡迎大會、敦請尹君公開演講、聞約勾留十餘日、即返山西太原云、

杭州 彈斃學徒一慘案

杭州訊、杭市江干瓦子巷十八號住戶楊錦章、現年三十五歲、向在江干大街開設錦華利綢表舖牙店、有學生王鑫芳爲同善堂陸利梅三人、陸年二十二歲、進店學業、迄已十載、向未跨出門戶、前晚省會公安局第五分局交通警名阮鴻奎者、由於二十九日調充南星派出所會警、於三十日上午奉命向局中領得勤務令手鎗一支、子彈二粒、隨身佩帶、至下午十二時五十分、上前車抵南星站時、該警即離局赴車站、在檢查完畢回局、路過利華綢店、該警乃入店休息、脫卸上身制服、坐在該店所裝之電扇下、未幾忽開鎗聲一響、不幸當門直立陸利梅、已應聲倒地、流彈穿入左腋而入頭部、當時腦漿與鮮血、均從口鼻流出、陸即疑爲恐警自殺、手足發料、在店午睡之王鑫芳、聞警驚醒、轉告第五分局警察、亦派警趕到、會同局警、先將陸屍車飛送廣濟醫院救治、未及救治而死、該院警察、即由警察士帶入警局、法院當經檢察官率化明偵查、由店主楊錦章供保周玩姦等情、院論准保、院方將犯人押、省警局方、對於此案、頗爲注意、已警局之館、送局檢查存放、陸之屍身、於法院檢驗後、由店主楊錦章、備棺收殮、屍母陸李氏、於（二）日上午已具狀法院、控告警察失殺人致死、請求伸雪昭償、

中華女子游泳會 昨報名截止

由張嘉箴金問渠等發起組織之上海中華女子游泳會、自於前日開始報名以來、參加者極爲踴躍、茲該會報名已於昨（三日）日截止、報名者共一百二十餘人、現正草擬組織規約、大約本週內即將召集開會、定期訓練、以成勁旅云、

天綸綢緞局

爲翻造房屋 特殊大賤賣

敝局因鑒於房屋陳舊特設計改建新式門面故將所存十餘萬元高尙綢緞自本月三日起舉行不計成本大賤賣劃價之廉出乎大衆意料之外惟限日不多惠顧諸君尙請早臨爲幸

●地址● 上海南京路晝錦里口

洪水：再圍穀城

魚台決口水抵高莊、蘇北新建堤吃緊

◎徐州三日電、專署接沛縣電、魚台決口水抵高莊、新建堤吃緊、邵漢元三日晨赴沛、往高莊督工搶堵、

豐北民夫搶堵河堤

◎徐州三日電、豐縣電、豐北義河東支河受湖水倒注、勢將決口、正集民夫督工搶堵河堤、侴漱芳二日往沛、到高莊視察、晚返徐、據談、湖水入豐沛後流勢漸緩、魯西水勢亦落、上游無大溜、豐沛搶堵得宜、或可脫險、

泉城被淹死百餘人 房屋倒塌約二千餘座 漳廈交通昨仍阻斷

廈門三日電、泉州水災、南安災區尤廣而烈、

南安浮屍至泉撈獲數十具

洪瀨碼頭溪尾芸尾一帶百餘里農田浸沒、倒屋甚衆、死屍順東西溪下、泉城外已撈獲數十具、

◎廈門三日電、泉州水災、死傷已知百餘、災民達萬、無家可歸者數千、損失約三百萬、泉各界成立救災會、泉城水二日大部退盡、四郊仍有積水、泉安車通至距城三里、用小船來往、漳廈交通、三日仍阻、漳城內水溢迅速、三日可盡、此次九龍溪驟漲二丈餘、損失較前次重、四郊水況、因交通阻斷、未詳、

◎廈門三日中央社電、泉州山洪暴發、全城淪爲澤國、近郊鄉村亦浸在水中央、房屋倒塌約計二千餘座、死亡人數已發現百餘人、交通完全斷絕、水勢洶湧、爲數百年來僅見、災民數千、鳩形鵠面、無家可歸、至爲悽慘、晉江各界已組救災會從事救濟、

縣長與駐軍塞城防水

◎漢口三日電、襄陽電、穀城一日晨南河猛漲、水頭高兩丈、直撲城垣、城外已再罹鉅災、縣長駐軍塞城防水、並集民船準備救生、

許世英到滬談 四省被災縣市一五〇 災民一千四百萬

將與滬各界籌商義振 一星期後再往視察黃災

中央振委會委員長許世英、二日午由京乘江安輪來滬、三日晨八時許抵埠、發表談話如下、

切願滬人節衣縮食　本人視察鄂湘皖水災、係七月十五日由京啟程、二十八日返抵首都、所有公[illegible]報告書、昨已付印、各項救濟辦法、業經呈[illegible]行政院交內財兩部衛生署會同振務會審查、並請振委會參加、詳細內容、俟審查報告、[illegible]各省水災、湖北之六七兩行政專員區最慘、計廿餘縣更有淹沒之虞、鄂湘皖川人民至今尙在水深之中、而天雨未平、陸沉、淹斃人數恐在十之六七、湖北全省共計七十縣中、有五十一縣被災、湖南七十六縣中、有卅七縣被災、湘西澧縣・石門・慈利・安鄉等縣、受災尤甚、其餘江西八十一縣中、有四十九縣、安徽六十縣中、有十二縣、均係災區、災民達一千四百萬人、決非少數振款所能[illegible]、[illegible]中、切盼共節衣縮食、量力捐助、我國民素以救災恤鄰慈悲惻隱聞世界、而近年以事實表現於外、足以領導全國者、實惟上海市、此次災區之廣、災情之重、[illegible]上海市必更以有財與力者援之望也、

一週以後視察黃災　[illegible]以連年水災之中、夾雜上年江河[illegible]旱災、足以斷[illegible]十百年來人事不修、遂於[illegible]、今後欲免除災禍、不能不在行水根本上着想、本人頗有意見、亦已盡振余之理想條陳、即呈中央、以供[illegible]

救災委會振會兼職　[illegible]

四省災區現況一覽　許氏談、最後並出示[illegible]四省水災區一覽表、[illegible]

湖北　原有縣市七十一縣、被災縣市五十一縣、[illegible]

湖南　原有縣市七十六縣、被災縣市三十七縣、[illegible]

江西　原有縣市八十三縣、被災縣市四十九縣、[illegible]

安徽　原有縣市六十縣、被災縣市十二縣、[illegible]

勘察微湖洩水

蘇省不堵藺家壩不致妨礙水出路

張鴻烈

◎濟南三日電、一日晚兗州電話、張鴻烈二日晨到滕縣、召集滕縣・嶧縣・鄒縣・滋陽等縣縣長開會、商防湖水東溢及宣洩計劃、據各縣長報告、湖東皆山、遠者念里、近者四五里、湖水難東溢、不致爲害、張旋赴韓莊勘察湖水宣洩情形、微山湖洩水處爲湖口閘及藺家壩兩處、湖口閘洩水少、其主要仍在藺家壩、若蘇省不堵藺家壩、不致妨礙水之出路、張勘察畢北返、晚十點半到兗州、宿該地、三日晨赴濟甯、

◎徐州三日電、魯建廳工程師劉夢九、三日來徐、察勘湖口雙閘及藺家壩、定四日視察新建大堤後、即赴京出席經委會召集會議、

請築藺封至董莊輕便鐵道

濟南三日電、韓復榘三日電林蔣汪孔顧及李儀祉等、請由藺封修直達董莊輕便鐵道、期迅運材料、急堵決口、並派張鴻烈赴京出席防治黃河會議、

汾水暴漲堤潰

晉省大雨　太原積水二三尺

◎太原三日電、二日晚、此間大雨傾盆、街面水流激湍、深達二三尺、房舍大半被浸、至夜半三時、雨始稍止、三日午後復大雨、迄發電時猶未稍息、城外汾河已大漲、附近田禾均被浸淹、又晚平遙訊、文水平遙兩縣、日前因汾河暴漲、潰堤百餘丈、文峪河水勢尤大、沿河橋樑被冲毀無遺、兩岸堤堰同時潰決十餘處、刻正由官民搶堵中、意想昨今大雨、該兩縣河潰當更甚、

上蔡大雨堤決

◎開封三日電、上蔡連日大雨、蔡汝諸河堤岸潰決、全縣被淹、

永定河水位降落

◎北平三日電、蘆溝橋電話、永定河水標三日已落至九尺、中泓各段水勢亦平穩、

京市大雨積水成渠

溫度驟降十九度

◎南京三日電、京市三日下午四時大雨傾盆、街衢積水成渠、至五時許雨勢稍殺、據氣象所息、三日陣雨積水達十三公厘、溫度降至華氏七十七度、較上午差十九度、

旅非僑胞匯款賑災

◎南京三日電僑委會頃接菲洲毛里西中華總商會電匯菲幣三千元賑災、

苗培成巡視贛水災

◎南京三日電、苗培成三日晨沿潯路巡視水災、午過永修武甯、晚宿修水、四日晨將赴涂家埠等處

湘省府推定救災準備金保委

◎長沙三日電、湘省府二日常會、主席何鍵提、擬由本省田賦項下每月撥付銀一萬二千元、作爲救災準備金、並推定委員、依法組織保管委員會、請公決、議決通過、並推定謝曉鍾・彭兆璜・毛飛・凌璋・何浩若爲保管委員會委員、

鄂建廳召集各機關會商疏濬河流修築堤壩

決定原則三項

◎漢口三日電、鄂建廳奉省府令、於二日三日召集民廳江漢工程局水災總會等機關、商討疏濬河流修築堤壩問題、以便早復府委員長核示、經決定原則三項、(一)疏濬長江、水利整委會統籌辦理、(二)疏濬襄河、擬由江漢工程局及建廳會商具體進行計劃、(三)修築潰堤、以工代賑、待賑款有着後、再詳細計劃云、

陳果夫電晉解釋蘇北築堤並非正面遏抑黃流

濟南訊、蘇省府主席陳果夫、有電致山東省黨部常務委員李文齋、關於蘇北修堤、並非橫截黃流、辯明外傳不確、分述理由、並請再派員前往勘查水情地勢、茲將陳電錄下、省黨部李委員文齋兄勛鑒、感(二十七)電計達、報紙登載本省之蘇北大堤名稱不正、引起魯省誤會、已由本府正名爲「微湖西堤」、並以豔(二十九)電致韓主席解釋、大意(一)此堤係就銅沛兩縣微湖西岸原有堤埝、加高培厚、其作用僅爲防微湖西岸過於氾濫、正堤本與魚台堤相接、與魚台堤濱南陽湖西岸、防南陽湖水之西泛、情形相同、並非正面遏抑黃流、(二)此堤功用、能束水歸槽、增加大溜速度、以資宣洩、(三)微湖南端藺家壩口門保留、大溜可由此直趨不老河、轉入中運、於黃河改道南行、確無關礙、外傳蘇北大堤、一若橫截蘇北者、殊非事實、(四)黃河如南徙、只應順其就下之性、縮短路程、分之歸海、稍有常識即能議之、若築堤橫截、潰決尤甚、蘇在下游、受災地區比魯更廣、匪特論理不通、事實上更不可能、(五)近來微湖容量尙未十分飽滿、乃謂魯境洙水趙王各河高漲、由於蘇境迎截黃水、致不能宣洩、尤非事實、(六)請派員到蘇勘水、地勢、一一查實、誤會立解、務盼吾兄分向韓主席及黃災會及各團體詳爲解釋、以免隔閡、陳果夫叩世(三十一)印、

須愷談蘇魯救治黃水辦法

◎南京三日中央社電、導淮總工程師須愷、三日向記者談黃水入蘇之補救辦法云、黃水入蘇後、如發生改道情形、不但蘇省演成慘災、導淮工程亦將遭受損失、補救之法、不外廣築堤防、及在董莊決口處設法減輕流量二端、至黃河在魯救治辦法、在技術方面、有(一)分流北進、挽歸黃河、(二)各口處、進行塞淤斷流裏頭工作、如能引河截流、尤爲上策、

救百千萬災民生命 募助飯鍋粑炒秈米

南京紅卍字會募助飯鍋粑炒秈米急振水災啓云、啓者、今年水災慘重、急賑最爲切要、而救急之方、如何可以濟急、如何可以救命、不能不有深切之研究、卍會歷年辦理水災、就其經驗所得、最要在發水之時、深入澤國、僱船救護難民、隨放乾糧藥品、而散放振品、則以飯鍋粑或炒秈米爲最濟急救命、蓋災民宛在水中、得此鍋粑炒米、可以隨時嚼食、不但救命、且可防疫、因鍋粑炒米、其味香燥、祛濕利水、足以治病、今特大聲疾呼、公請社會、深望大江南北各省縣市鄉食米之區、各家大發慈悲、捐助飯鍋粑、或炒秈米若干、交由各地紅卍字會、或地方團體、收集裝入蔴袋、隨時轉交本會、運往災區散放、則極短之時間、可積百千萬斤之乾糧、救活災黎百千萬人之生命、此等功德、輕而易舉、何樂不爲、較之善後普振、獲益多矣、如承捐助、即請送至南京小火瓦巷敝會查收、按照斤兩、隨製收條以昭信守、謹爲災黎九頓首以請、伏乞公鑒、南京紅卍字會謹啓、

英法意代表商定之決議案 阿王已允接受

仲裁工作延展一月 三國談判地點在法

經三日夜之久

◎阿京三日路透社電、阿王今日午後語路透訪員、渠已訓令駐日內瓦之代表哈華利特簽字於艾登與賴伐爾所草定之決議案、以使意阿爭議易獲和平解決云、

阿代表門前多人聚集

◎日內瓦二日路透社電、日內瓦人士之注意、現集中於阿代表哈華利特、今日有多人集於其旅館前、希望一覩此頭髮黑膚多髭之外交家由館外出、影片攝影員一隊亦佇而候機冀攝其影、哈氏現正與其法律顧問法人吉齊博士密談、其案上置有密碼電多通、彼等現正待阿京之訓示、經來電贊成決議案、然該問題之中心、仍須由英法意代表在法國開會應付之、目前之手續、僅使地位向前徵移耳、國聯行政院有於今日午後五時集議之望、但時間或須更動、多數代表現正預備其演說詞、艾登之演說、尤爲重要、阿代表之演說、亦爲衆所注意、李維諾夫所將宣讀關於英法意三國談判之宣言、尙未定稿、因阿代表或將有言論發表、故或須稍緩也、

國聯行政院改昨晚開會

三大國異見遷就妥洽

◎日內瓦三日路透社電、關於意阿爭議所將提交國聯行政院之決議案、昨夜已殆完全妥協、該決議案於收到阿政府覆文後、將於今日午後提出於行政院會議、其中規定(一)關於華爾華爾等衝突案調解之重行開始、(二)舉派第五仲裁員、(三)行政院於九月四日再行開會討論全部問題、案中之第二節、乃指五月二十五日行政院關於爭議解決之決議案將依一九二八年條約第五款實行、(此爲使不訴諸武力之宣言得隱含於內之狀態、)行政院會議主席李維諾夫今日將宣讀有關係三國即英法意允依一九〇六年條約談判之宣言、現最大困難之一、爲英國主張國聯應與聞依一九〇六年條約進行之談判、昨日下午據負責方面聲稱、英法意三大國之異見、已彼此遷就至可望於十二小時內完全和諧之一點、故各方面乃抱妥協可告成立之樂觀、行政院本定昨夜開會、但臨時作罷、經談判之後、英意雙方之異見、僅餘關於參照條文之小事、已不難處置之、意相墨索里尼來電中表示意國願遵守決議案辦理、

仲裁會職權加以限制

◎日內瓦三日哈瓦斯社電、關係各國代表、在此間討論意阿問題、歷三日夜之久、關於此後意阿和平談判之進行程序、頃始由英法意三强成立協定、現正提交阿比西尼亞代表、轉送阿國政府核奪、此項和平談判程序、計分三項如下、

一　意阿雙方重行恢復仲裁程序、而由國聯會行政院指派一第五中立仲裁委員以協助之、該仲裁委員會、應於九月四日以前結束仲裁工作、

二　至九月四日爲止、如意阿爭端、仍未解決、則國聯會行政院得就意阿爭端、作全盤之考慮、

三　簽字一九〇六年關於阿比西尼亞條約之英法意三國、應即開始談判、談判地點定在法國、

負責方面相信第一項所規定之仲裁程序、應絕對以華爾華爾事件爲限、而於華爾華爾之地理位置則不得加以討論、又行政院決議案內、將僅列入第一第二兩項、第三項則不列入決議案內、蓋英法意三國係自動舉行談判、而並非受國聯會之命令也、以上爲意阿爭端協定之大概、此項協定、一俟阿比西尼亞政府通知接受後、國聯會行政院、當即於今晚開會、加以核准、阿比西尼亞皇帝大約不至坦白拒絕接受此項協定、維出席行政院之其他會員國、或將提出異議、亦未可知、蓋一則決議案對於仲裁委員會職權、加以限制、殊未充分尊重國聯會之精神、二則向意國所作讓步過巨故也、惟一般人相信、縱令其他會員國提出異議、第一第二兩項亦必可由行政院予以表決、不至延遲、此次行政院會議、縱獲順利結果、然意阿關係之政治方面困難、則依然存在、必須於今後數星期內予以解決、此則又爲各談判者之所承認也、

國聯再集會 九月四日

◎日內瓦三日哈瓦斯社電、意相墨索里尼于英法兩國所擬決議草案、既已表示贊同、當由法國賴伐爾總理兼外長與英國不管部大臣艾登、接見阿國駐國聯會代表哈華利特、告以決議草案內容、據一般人相信、哈華利特表示反對、僅要求向本國政府請示而已、至國聯會行政院、現已定於星期六日午後、舉行全體會議、俾將決議草案予以核准、然後宣告延會、此後大約須至九月四日、再行召集、屆時當將意阿爭端、提出作通盤討論、至關於決議草案內容、據一般人相信、將[illegible]辦理、華爾華爾事件、對于邊界問題、則不予涉及其全文內[illegible]外交方面觀察、已展緩發表、政院延會之後、不久當由簽字於一九〇六年對阿比西尼亞條約(劃分三國在阿之勢力範圍)之英法意三國在巴黎舉行談判、將阿國問題、作全部研究、庶幾行政院於九月四日開會時、局勢既已清楚、即可着手處理云、

意將九次動員說

羅馬三日國民社電、當此國聯正因調解意阿爭端時、此間盛傳本星期內、又有第九次之動員、以便增厚東非遠征軍之實力、其所擬動員者、聞有軍隊二師及黑衫隊二大隊、

◎日內瓦二日國民社電、意國今日已正式接受英法妥協案、該案將爲國聯決議案之藍本、規定國聯延期至九月間始干涉意阿爭端、該草案將於星期六提交行政院通過、另自羅馬可靠方面得悉意政府將於星期六發表文告、續調軍隊四師團至非洲、是則東非意軍將增至二十三萬五千人矣

◎羅馬二日路透社電、意政府旦夕可將四級兵士完全出動、其總數共約九十萬人、陸軍兩師、計三萬人、及一九一二年級所餘之兵共十五萬人、將於今日正式公布、運送兵士與戰品至東非之三船、今日由那泊爾出發、尙有十二船、現亦正在忙碌裝兵、尙將一師或一師以上之黑衫隊、大約於國聯行政院此次會議結束以前召集入伍、

◎巴黎三日路透社電、據今日那泊爾電訊、有意船兩艘、黑夜抵此、載回非洲殖民病兵三千人、旋即悄然分送意國各處醫院、

北川城收復

◎重慶二日中央社電、軍息、彭誠孚部自三十日攻下廠平坪後、一日繼續向王安堡進攻、匪因該地係北川

多田定明來華

◎東京三日日聯社電、新任駐華軍司令官多田少將、定於九日離東京赴任、十六日可抵大津、梅津預定於二十一日返日、

駐廈新日領到任

◎廈門三日電、新任日領山田芳太郎、三日抵廈就職、舊任塚本毅擬十三日歸國、

殷汝耕昨赴唐履新

◎北平三日電、殷汝耕三日晨赴唐就灤榆區專員新職、陶尙銘已在唐辦理交代、閻蘇玉琦對薊密區專員仍表示不就、

大條近明未動 遠期縮〇六二五

○倫敦三日路透社電、今日此間大條銀價、近期未動、仍爲三十便士一八七五、遠期收縮〇六二五、爲三十便士一二五、

又電、今日正午、倫敦對紐約滙價如下、英金一磅合美金四元九角[illegible]分〇六二五、美金一元合英金四先令[illegible]三八一、

今晨國外商電

紐約市場三日電訊

	前日收	二日開	十時四十分	十一時	十一時廿分	十一時四十分
十月期美棉	一一•四五	一一•四三	一一•四九	一一•四六	[illegible]	[illegible]
五月期美棉	一一•一二	……	一一•一六	一一•一五	[illegible]	[illegible]
九月期加麥	六七•八五	……	……	……	……	……
十二月橡皮	一二•四四	……	……	……	……	……
九月期支麥	九〇•九	……	九〇•七五	九一•三五	[illegible]	[illegible]
十二月支麥	九四•三五	……	九二•三五	九二•三五	[illegible]	[illegible]
美對英滙價	四元九角五分八一二五	四元九角六分	四元九角五分七五	四元九角五分七五	四元九角六分二五	[illegible]

倫敦市場三日電訊

	前日收	上午十時	十二時	十二時	下午一時	一時
英對美滙價	[illegible]	[illegible]	[illegible]	[illegible]	[illegible]	[illegible]
英對法滙價	[illegible]	[illegible]	[illegible]	[illegible]	[illegible]	[illegible]
倫敦金市	[illegible]	[illegible]	[illegible]	[illegible]	[illegible]	[illegible]
倫敦大條近期	[illegible]	[illegible]	[illegible]	[illegible]	[illegible]	[illegible]
倫敦大條遠期	[illegible]	[illegible]	[illegible]	[illegible]	[illegible]	[illegible]
十月期倫敦麥	[illegible]	[illegible]	[illegible]	[illegible]	[illegible]	[illegible]
十月期倫敦棉	[illegible]	[illegible]	[illegible]	[illegible]	[illegible]	[illegible]
十月期橡皮價	[illegible]	[illegible]	[illegible]	[illegible]	[illegible]	[illegible]
九月期橡皮價	[illegible]	[illegible]	[illegible]	[illegible]	[illegible]	[illegible]

全國震驚

●吳縣趙仲熊先生主編●古越吳癯祖先生校訂●徵求紀念定戶

啼笑因緣彈詞（創刊號）第一冊準八日出版　四日出版

●今日出版明始零售了●全書萬言訂一冊●每冊四分（寄費一分）！

（內容有唱詞說白情節曲折詳詳細細和盤托出觀書與聽唱其樂何如）

優待各界已備無線電機者快來買一冊權作小說看

自八月七日起每日上午十一時三刻至十二時半在上海敦本廣播電台請光裕社名彈詞家王萍秋先生播送啼笑因緣　呼號XLHL　波八〇〇

總批發零售處：上海英租界鄭家木橋八號順風電料行內永安書局發售部

一滴香

濃白皮蘭原料

上海四馬路中西大藥房發行

田徑春秋（三）

薛學海

㈡ 建議於全運會執事

㈠選手之出席資格問題 吾嘗以謂此項問題、限制綦嚴、猶有斑駁、稍涉寬泛、斯流弊百出禍釁賊矣、現各縣對於選手資格、漫無節制、爲奪錦標關係、爭趨上海物色良材、赤舌燒城、弗恤也、則惜也、運動員儼成一種流通貨品矣、體育界之所奉爲金科玉律、轉眼即爲蘆廬芻狗矣、噫嘻、贏病掃規、滔滔皆是、毒數體育、曷其有極、余非故爲逕庭之辭也、長而言之、感唏隨之、深願知之者不爲而爲之者不惑耳、今惟汲汲作補牢之計、蓋局勢紛殽有廓清之必要、條例兩岐有解釋之必要、當局者亟應昭章正誼、軌訓矯俗、三令五申、著爲公例、即使分區與全省運動會取消錦標制、亦所不恤也、夫運動員以道德爲貴、各單位以精神爲貴、是則榮譽自在其中矣、曩者努彌以收旅賁而受指摘、拉杜美格納金盾而喪資格、據此可知職業與業餘之接壤、其間不能容髮也、

㈡集合訓練力主嚴格 夫集合訓練之制度、日本最爲盛行、實事求是、成效頗著、此次青島夏令營適集天下之英才而訓育之、收效之宏大、成績之進步、均在意料之中、但此種制度若無嚴厲之管理法以貫徹之、則有造於運動員者幾希、良訓練選手之道、務以注重飲食起居爲經、而以技術向上爲緯、緯不明者、譬諸欲陟而捐其階、欲渡而舍其舟也、是故集合訓練之章制、以嚴格爲適用、主其事者必與選手約法三章、力行不惑、凡賢明之選手必無異議者也、閒獨以謂運動員對其教練、必有絕對之服從心、而教練於運動員必施大之威勢、夫美國田徑之甲於天下者、在此一端而已矣、且任何教練不能普知田徑各項之技術、學生之中、有因教練不能普知各項技術而生藐視之心者、可謂狂妄之極矣、現體育當局分赴德美物色十項運動之人才以爲教練、吾滋惑焉、夫物色教練奚必以十項人才爲條件哉、現在青島之德國教練拉特威格、吾久聞其名矣、假以時日、對於吾國田徑容有相當之貢獻、抑各選手不可期望過奢、其稍安毋躁、

暴雨數陣破壞了好事 中國網球會今日不寂寞

預卜星加坡路又將車水馬龍 明日與上海補賽能否未決

日本網球四騎士、於滬觀光、已一度與我國網球名將對壘、其隊長平井、因母病電促返國、其他三人、原定昨日下午四時一刻應康悌路上海網球會之約、作第二度之比賽、計有單雙打各一場、惟昨日陰霾四合、暴雨數陣、球場濘濕、不能應用、昨據該會負責人告記者、此戰雖擬改期於下星期一（即明日）再戰、惟屆時能否如願、現尚不能確定、至今日日騎七對中國會之戰、則仍照常舉行、時間下午四時起、在星加坡路球場、秩序如下、

單打一史規亞對張定釗

單打二林寶華對林氏

雙打德李 邱飛海對食光 藤井

滬田徑訓練優異收獲 小將張良確非池中物也

五千公尺測驗突破全國紀錄 十七分二二秒八並未見吃力

本市參加全國運動會田徑訓練營、自開始練習以來、各選手努力練習、各教練勤加指導、故各項成績均有相當進步、該營於昨日繼續測驗、五千公尺、張良大有進展、以十七分二十二秒八破第七屆遠運預選時、朱耀燮保持之全國紀錄十七分二十秒、尤可貴者、張氏造成此項長程良好紀錄之後、雖在暴日炎炎之下、竟游刃有餘、若無其事云、

青夏訓會兩個喜訊 大彭標鎗破全國 ▽…戴淑國四百公尺達標準

◎青島三日電、訓練會、三日午後、四次田徑測驗、戴淑國四百公尺五三秒一、達所定標準、彭永馨標槍、五十一公尺二一、破全國及本人紀錄、其餘成績無進展、

青島暑訓 田徑訓練法（續）

德教練拉德威克講 （彭永馨記）

撐竿跳高

撐杆跳高必須要上體強壯，尤其是兩支胳膊、最好的輔助運動是器械操、如雙槓、單槓、扒繩、拿大頂等項、拿大頂兩臂要能伸屈最好、

鐵球—持球的方法、要依個人的情形而定、如果手指力量大的、可完全手指支持、如果手指力量較弱的人、球的位置可向下一點、利用一部分手掌的力量、拿起球來以後、我（勞得威克）不主張把手放在耳朵下邊、我主張把手放在與肩平行的地方、兩腿稍屈、腰部前灣、身體重量完全放在右腿上、左足的擺動差不多成一個半圓形、左足擺到身後時、用力向後伸、身體向前左伏、跳動時左足猛向前、上身向後撤、第一步要小、第二步要大、並且左足要觸前板、所以擲鐵球的運動員、左鞋尖先容易壞、推球出手後、右足隨着身體前上到前板處、左足完全不動、推球之手、手心要向外、不可向前或向下、

鐵餅—擲鐵餅的動作與擲鐵球的動作很相似、拿起餅來、也是兩腿稍屈、腰部向前傾、同時身體的重量完全放在右腿上、轉圈時第一步要慢、第二步要快、因爲第一步快不但無用、而且很容易使姿式不正確、也與鐵球似的、第一步要小、第二步要大、餅出手後、右足隨着身體上來、

標槍—簡單說來、我主張用芬蘭式（舉槍於肩上、末後用橫插步）、不主張用美國式（拖槍於身後、單足跳）、美國人是不會擲標槍的、到末了幾步槍成蹲屈的形式、末一步要大、手用力向後伸、出槍時槍要靠着胸部出去、（勞得威克批評記者最大的毛病、就是出槍時、槍離身體太遠）、（未完）

中華戰麥令二營

三時一刻在申園球場 勝負不足道精神要好

上海棒球聯賽

中華對麥令二營、於今日下午三時一刻、在申園交鋒、爲上海棒球聯賽之一幕、（另外一場業餘隊對麥令一營在跑馬廳、）以中華之實力應付茲頑強之美兵、勝利固難有把握、惟應當具全力與之抵抗也、司球員勃拉脫、司壘員辛克萊、（昨日兩場因雨未賽）

漢口 璇宮大飯店 江漢一路新聯保里口

本店組織完全現代化特建六層水泥鐵根新式洋樓地點適中交通利便座北朝南空氣新鮮房間寬敞陳設精雅侍候週到喜慶禮堂中西大菜酒吧冷熱洋磁浴盆溫煖水汀一應俱全 惠顧諸君希留意焉

漢口璇宮大飯店謹啓

香港第一家 天壽堂姑嫂丸 婦女經期不調前後肚痛赤白不育速服

海狗鞭健腎丸 治男子腎虧第一

總行香港德輔道中 分行廣州市十八甫

中外各埠藥房公司商店均有代理

賢鈁盃必如期開火

今日如天色晴朗 昨雨延賽展期至十七 今日放晴有七組比賽

賢鈁杯網球聯賽、昨日各賽、多因天雨延期、如於最近期內未能補行完畢者、擬定八月十七日（星期六）下午三時起、在各該排定場所舉行之、今日如放晴、及各球場可用者、將遵按原定秩序舉行第十二幕比賽如下、

中國對寶業	在中國	網球場
零星對同濟	在零星	網球場
優游對晨光	在優游	網球場
鐵路對良友	在鐵路	網球場
綠野對夏光	在綠野	網球場
梅隴對青天	在梅隴	網球場
華聯對大德成	在華聯	網球場

據正式報告鐵路前與優游比賽時、第三雙打、爲陳學新辞顯揚合配、誤中[illegible]

中國勝鐵路 十五比○

何春輝特此更正補賽成績、鐵路爲第一屆及第二屆賢鈁杯賽冠軍與第四屆亞軍、實力堅強、素有鐵軍之譽、惜本屆因鄭修齡未參加、與陳乃新拘著缺席、致受重大影響、日前與中國補賽、竟遭全軍覆沒之慘、眞令人不勝今昔之感、雖然、中國勢高力強、殆非過譽矣、

（中）林寶華（六比一 六比二 六比二）熊大紀（鐵）

（中）張定釗（六比○ 六比一 六比○）周健文（鐵）

中國勝零星 十二比○

（中）林寶華（六比二 六比三）熊大紀（零）

（中）張定釗（六比三 六比三）魯文威（零）

（中）傳寶（六比○ 六比一）魯文熊（零）

（中）德氏（六比四 六比四）周健文（零）

（中）李其浩（七比五 六比○）陳吉祥（零）

（中）王震（六比二）王留生（零）

此原爲昨賽之一幕、幸已於七月二十九日提早舉行、故未被雨阻、惟尚餘第三雙打經雙方同意延至下星期云、

（中）林寶華（六比四 六比二 六比一）蔡國基（零）

（中）張定釗（六比一 六比二 六比三）謝叔文（零）

（中）林寶華（六比三 六比三）徐國基（零）

（中）張定釗（六比一 六比一）謝叔文（零）

（中）許德氏（六比二 六比三）金[illegible]（零）

（中）李傳寶（六比四）吳德民（零）

中國勝華強 十四比一

中國對華強賽時、比賽三組以九比○占優、所餘之二單打及第二雙打經於八月一日補行完畢、結果又勝五分、成績揭曉如下、

（中）張定釗（六比二 六比三 七比五）沈錦因（華）

（中）陳其浩（四比六 六比四 六比四）顧德李（華）

（中）王叔陽（六比四）孫以鈞（華）

業餘網球

□昨賽結果

賽員	勝負	成績
徐文瀾勝邱文華	四比六 六比二	六比一
許伯雄勝高永馨	六比○	六比一
呂紹璜勝王仲賢	六比三	六比○
顧熙康勝沈徐	六比三	六比三
張倉雯勝胡毓康	六比一 六比四	一比六
沈國書對王裕欣		
陳紹伊對邵業		

□明日秩序

組	與賽者	時間
網	王佩賢對蔣鵬	上午五時
賽	方維仁對吳鼎	六時
賽	龔飛對華鈞鑑	六時
健	顧錫海對殷冠傑	下午五時
令	柯鈴對邱炯	五時
比	沈國書對王裕欣	六時
網	陳紹伊對邵業	六時

上網會主辦 淘汰制公開單打

分甲乙丙三組十五日交鋒 甲組因故延半月方能比賽

約法十章即日開始報名

上海網球會主辦之公開單打比賽、昨經該會委員會通過簡章、規定該會[illegible]加甲組單打定於八月廿八日截止報名、九月一日方開始比賽、惟乙丙兩組單打、則於八月十五日正午十二時截止報名、八月十七日星期六日開始比賽、有志角逐冠軍者、從速報名、郵寄通用、可向康悌路上海網球會、（電話八二二八七）或廣東路廿號、祥茂行回其洪、索取[illegible]、

約法十章

（一）本會比賽祗限中國籍民加入、並須購付入會費、甲組每人四元、乙組每人三元、丙組每人二元、球均由本會供給、（凡屬本會會員加入、照原定會費減收一元、

（二）報名日期乙丙兩組、由八月五日起、至八月十五日截止、甲組八月廿八日截止、

（三）球員計分甲乙丙三組、以上員球藝之高下而定、其等級、由本會審其已往成績、分別排定、一經排定後、如球員發生異議、須具理由書、由委員會再行斷定之、委員會之斷定即爲決定、不得更改、

（四）比賽秩序由本會排定之、甲組比賽期間、自九月一日起、至九月底日止、乙丙組比賽期間自八月十七日起、至九月十日止、丙組比賽期間、自八月十五日起、至九月十日止、

（五）員報名時、須將與賽日期、由本會排定、倘一次缺席者、作棄權論、（如雙方球員同意者、[illegible]）、[illegible]但改期、所[illegible]之[illegible]、須得本會之允許、否則須另覓球場）、

（六）甲組冠軍、由本會代南洋烟草公司一次贈銀杯一只、甲組亞軍亦贈銀杯一只、以留紀念、

（七）參加賽員之球員、須自用一九三五年「十拉出遠」新球三只之費用、

（八）比賽規則、照英國草地網球會章程辦理、採信託裁判制、決賽時、敦請裁判監視之、

（九）有[illegible]議事件、須於事後廿四小時以具[illegible]式[illegible]議書、送交委員會、由委員會審斷是非、委員會之判決、即爲最後之決、不[illegible]抗議、[illegible]次抗議時、[illegible]保證金五[illegible]、如抗議不合格者、其保證金、即沒收、

（十）本規則未盡事宜、得由本會隨時修改之、

美人魚 八日偕姐到廈

◎廈門三日中央社電、競強體育會、前派員赴港敦請楊秀瓊姊妹來廈、表演、茲悉楊等決於七日起程、八日下午可到、

中華體育學會

京滬體育界發起 一切籌備進行預定全運時成立 與青島所組名稱巧合或將合併

中華體育學會、係由京滬體育界同志程登科·郝汝[illegible]·吳邦偉·張東[illegible]·江良規等、在本年五月初旬倡議發起、曾被在滬上各報、並推定郝汝[illegible]·吳東[illegible]草擬組織章程、着手進行、關是項章程原則已在勤奮月報發表、由原發起人、徵集全國體育名流連署、向黨部呈請許可設立、積極籌備、預定本年雙十節第六屆全國運動大會開會期間、開成立大會、昨日報載青島體育討論會消息、中華體育學會擬組學術組、經大會討論決議、定名爲中華體育學會、兩會名稱巧合、記者昨特叩問該會發起人、據發言人稱、兩會名稱相同、將來合併組織亦未可知、在此體育界學術不振之時、應集中全國力量、對於體育學術有所建樹云云

雙十節期近 球場積極趕築中

因全國運動大會開幕在卽 場內設臨時商場便利觀衆

第六屆全國運動大會、於本年十月在本市市中心區市體育場舉行、現由第六屆全國運動會籌備委員會、積極籌備、大會爲便利觀衆購備食品及用物起見、特設[illegible]臨時商場、[illegible]訂定投資臨時商場辦法[illegible]規定租金、每[illegible]分十[illegible]、四十五元、五十元二種、又市中心體育場、自經籌[illegible]以來、大部工程、均將竣事、惟全國運動大會、雖[illegible]時間、僅[illegible]、所有球場、[illegible]、有[illegible]水泥路等二項工程、已由市工務局、規定[illegible]式樣、已設計[illegible]、[illegible]於本月十二日[illegible]開[illegible]云、

浙參加全運 游泳選手已派定

黃 俞 丁 莫 周 五虎將

杭州訊、浙省出席參加全運會選手、除田徑、球類、國術、各項、已先行發表確定公佈外、至游泳選手、亦已於前日（二日）晚派出、計選手五人、詳列如後、

俞寶鑑	參加	一千五百公尺自由式
黃光開	參加	二百公尺俯泳 二百公尺俯泳
周兆華	參加	五十公尺自由式 一百公尺自由式 二百公尺自由式
丁乃行	參加	四百公尺自由式 自由式
莫同勳	參加	五十公尺自由式 一百

以上五人定五日起、在西湖游泳池集中訓練、每星期訓練五次、每次四十五分鐘、由李信臣指導云、

青全市游泳競賽 改在今日原地舉行

◎青島三日電、青全市游泳比賽、上週因浪大、改四日晨、仍在匯泉海浴場舉行、

港體協會募捐 參加全運

◎香港三日中央社電、體協會定五日出發募捐、參加全運會經費、

無錫縣區運會 裁判職員均聘定

梁家兄弟原來在梁溪

江陰訊、本屆區運動會、在無錫舉行、經運籌委員、一日在體育場開會、推舉縣長爲正會長、周教育局長爲副會長、聘[illegible]小[illegible]爲總裁判員、許太和爲國術裁判員、網球、籃球、足球、三鐵初大選手、[illegible]理選定（網球）[illegible]·鄒[illegible]周·薛[illegible]·章光[illegible]·沙介福·楊[illegible]初·[illegible]（足球）[illegible]·梁華[illegible]·朱寶光·梁天·錢合昌·熊坤生·李仲彬·胡[illegible]民·[illegible]·楊振[illegible]·沙介福·徐[illegible]強·姚初寶·張一·[illegible]·[illegible]·薛和生·陳[illegible]·姚[illegible]·鄒[illegible]周·（籃球）[illegible]·[illegible]·育昌·吳新[illegible]·滿達·[illegible]新元·周月桂·[illegible]·沙家[illegible]·[illegible]·徐士[illegible]·蘇嘉[illegible]·錢承[illegible]·[illegible]·沈水[illegible]·楊[illegible]

討論會第四日紀詳

青島快信、全國體育討論會、今日（一日）已屆第四日、上午八時開始、由沈嗣良主席、上午論文共[illegible]、[illegible]主席[illegible]加說[illegible]後、即依次作論文討論、㈠爲王庚之「中國民衆體育問題」、㈡爲王庚吾之「中國民衆之體育」、㈢爲俞樹梅之「民衆體育材之商榷」、㈣爲劉慎旃之「實施強迫民衆體育的我見」、[illegible]之論文、由[illegible]科代爲報告、依次講述畢、對於民衆體育之推進、均有相當之貢獻、次由主席提出討論、由[illegible]教育等多人、分別發表意見、最後、論[illegible]由[illegible]教體[illegible]言、[illegible][illegible]各方之意見、以科學的方法、深入民[illegible]作實驗工作、以[illegible]有相當之成功、再推廣實行、[illegible]由主席[illegible]時提案、係[illegible]等·史生·[illegible]九人、提請[illegible]組織中華全國體育協進會學術組案、（提案）[illegible]、[illegible]討論[illegible]五程[illegible]等多人發表[illegible]見後、原[illegible]一致通過[illegible]、明日（二日）[illegible]開幕起人會、[illegible]具體辦法、至十刻開會、[illegible]年[illegible]太[illegible]等及太午後一時、[illegible]氏到場講一太[illegible]、[illegible]氏首提太[illegible]、[illegible]代表人物、[illegible]具體作件、列[illegible]、用作實驗、由[illegible]教練作介、後、[illegible]詞[illegible]氏講演、[illegible]氏首[illegible]述體育之本[illegible]、[illegible]談[illegible]太極拳、太極操之要[illegible]、[illegible]、作各[illegible]姿式、表演至五[illegible]、始講演竣事、

[illegible]

馬約翰因病請假、[illegible]夫人有病[illegible]、[illegible]返平、[illegible]無獨有偶、袁敦禮[illegible]赤因[illegible]車一[illegible]、[illegible]病、[illegible]、[illegible]沈嗣良[illegible]因小兒[illegible]病、[illegible]調、[illegible]不幸之[illegible]者、[illegible]更[illegible]、[illegible]育勝炎今（一日）[illegible]實行[illegible]、[illegible]大[illegible]利、[illegible]誠[illegible]、不得不[illegible]、[illegible]擬請[illegible]組織中華全國體育協進會[illegible]、[illegible]辦法、㈠凡在體育界服務者、[illegible]會員、[illegible]人、[illegible]年交納會費若干元、[illegible]會[illegible]、加入、[illegible]、[illegible]起人會議、推定[illegible]人[illegible]、[illegible]、[illegible]討論會、[illegible]擬定計[illegible]會、討論中心問題、[illegible]推[illegible]籌備、[illegible]提案人、張伯[illegible]·[illegible]·[illegible]·朱[illegible]·[illegible]·[illegible]·袁[illegible]·[illegible]仲三·[illegible]·[illegible]·[illegible]·[illegible]、[illegible]·向[illegible]·吳[illegible]·[illegible]·[illegible]

立教雖狠焉得不敗

集全滬乒乓好手於一堂

日本立教大學乒乓隊、與上海聯隊之戰、[illegible]、在[illegible]日晚[illegible]中央、[illegible]會堂、結果上聯以五比二大勝立教、爲吾國人[illegible]眉吐氣、[illegible]、[illegible]可[illegible]、[illegible]以陣[illegible]君[illegible]、[illegible]全[illegible]局[illegible]、[illegible]局、但上聯[illegible]長[illegible]仲、君[illegible]、[illegible]、[illegible]君[illegible]、[illegible]而[illegible]晚[illegible]、[illegible]心[illegible]持[illegible]、[illegible]、[illegible]、[illegible]、[illegible]、[illegible]、在[illegible]、[illegible]、[illegible]、[illegible]、[illegible]、[illegible]石橋[illegible]、[illegible]、[illegible]、[illegible]、[illegible]、[illegible]、[illegible]、[illegible]、[illegible]、[illegible]、[illegible]、[illegible]、[illegible]、[illegible]

上聯	立教	比數	勝者
鄭國範	岡田	三一	上聯
谷德能	川村	一三	立大
朱癸生	鶴[illegible]	三一	上聯
[illegible]振生	唐[illegible]	三一	上聯
陸漢俊	梅[illegible]	三○	七聯
鄒[illegible]富	石橋	二三	立大
盧仲球	堀川	一三	立大
朱文[illegible]	石川	三一	上聯

愛樂杯 今晚開賽

二屆愛樂杯乒乓錦標賽、[illegible]、[illegible]組、[illegible]、[illegible]、武[illegible]、[illegible]、[illegible]晚、八時比賽、第[illegible]在中央大會堂、裁判員係多、[illegible]、[illegible]、[illegible]、[illegible]、[illegible]君[illegible]、[illegible]、是日之比賽、本隊員[illegible]提倡乒乓運動起見、門票一概不收、

今日秩序

隊名	組	結果	時間
華[illegible]內對[illegible]門	球	（東樓）對○	六時三十分
廣[illegible]勝[illegible]	市	七對二	七時四十分
兩路勝[illegible]鄉	鐵	二對二	八時五十分
[illegible]勝[illegible]光	鼓	二對○	十時
彭[illegible]勝紅[illegible]	會	（東樓）一對○	十一時十分

白[illegible]對少華	一時
螢光對信[illegible]	一時一分
愛[illegible]對[illegible]軍	二時 十分
紅[illegible]對[illegible]呼乙	三時 十分
[illegible]對[illegible]	四時 十分
青[illegible]對[illegible]星	五時 十分
健[illegible]對[illegible]中心	
[illegible]光乙對[illegible]北	
健[illegible]對青中	
[illegible]菱[illegible]對[illegible]光	

（以上均在約青球場）

健中對強光	一時四十分
和樂對[illegible]同	二時五十分
藍[illegible]對少光	四時
紅[illegible]對[illegible]光	

（以上均在第二球場）

滬星對[illegible]力	一時二十分
友聲對[illegible]	二時三十分
[illegible]中對江南	三時四十分
三民對亨利	四時五十分
合星對興泰	五時五十分

（以上均在第一球場）

滬西小球

昨賽結果

滬西小球、昨日原有十一場交鋒、不[illegible]

群華小球

▽昨賽結果

花[illegible]勝[illegible]冠 七比零

今征兩江女子

新華男子籃球

本市新華銀行、爲發[illegible]行中[illegible]日對於銀[illegible]員生[illegible]之體育運動、提倡不遺[illegible]力、有籃球之組織、訂今日下午[illegible]時、[illegible]隊[illegible]前往江灣、與兩江女子球隊、作友誼比賽、又[illegible]隊除[illegible]籃球隊外、更有游泳隊之組織、亦[illegible]借定兩江女專游泳池、於今[illegible]前往練習、[illegible]金[illegible]界組[illegible]游泳隊、新華銀行此爲第一聲云、

東南西北

鶴鳴 小球隊、[illegible]、[illegible]體育之[illegible]、所組織、[illegible]得[illegible]及市一[illegible]、[illegible]善、[illegible]求[illegible]、特[illegible]上[illegible]期[illegible]良會A[illegible]、[illegible]以[illegible]二之數、敗北、今又[illegible]、[illegible]、於星期一（六號）於[illegible]區自來水[illegible]、下午五時半、約[illegible]B於星期四下午六時、作友誼賽、[illegible]

中西 小球隊[illegible]西區熱心小球之[illegible]之[illegible]、現[illegible]八月一日成立會、[illegible]、[illegible]分[illegible]辦理、[illegible]加入[illegible]、[illegible]、昨日與[illegible]星隊作一友誼、結果以二對○勝、[illegible]歡迎[illegible]上[illegible]、[illegible]、地址[illegible]路十[illegible]號、

上海 小球隊[illegible]於八月一日開[illegible]立[illegible]會、[illegible]十[illegible]、[illegible]隊[illegible]年[illegible]、歡迎[illegible]上[illegible]球[illegible]強[illegible]約比賽、

明德 小球隊、[illegible]日[illegible]會所[illegible]成立會、[illegible]隊[illegible]理[illegible]記、[illegible]、[illegible]、[illegible]組今日下午五時、[illegible]、[illegible]員[illegible]於是日下午三時[illegible]會、以備[illegible]時比賽、

聯飛 小球隊、[illegible]飛虎小球隊、作友誼比賽、結果以五比一勝飛虎隊、[illegible]歡迎各友隊、敦[illegible]、時間以晨六時至八時爲佳、通[illegible]處虹口大[illegible]路、聯安里二千二號、[illegible]仲和收、

清江浦鎗決四匪

◎清江浦三日電、蘇七區剿匪指揮部、三日午在南郊槍決騷擾淮北、帶之著匪劉兆彧·王矮子·楊步高·劉大木等四名、

真正老牌 林文烟花露水香水

解熱護膚 醒腦辟疫 生香去臭 解毒止癢

各埠藥房各洋貨店均有出售 認明「林文烟」三字爲記 謹防僞品冒充

中國總經理 老晉隆洋行有限公司 上海博物院路

工商業復興委會 舉行第二次委員會議

決組研究專委會

推王雲五曹雲祥等爲委員

本埠新聲社訊、上海市商會工商業復興委會員、昨日下午三時半、召集第二次委員會議、主任委員王延松主席、略謂、本會自上月八日宣告成立、同時舉行第一次委員會議、通過宣言及初步工作程序、各組正副主任即依照宣言及程序、籌劃進行、玆將三星期工作經過情形、

分別向大會報告

㈠報告第一次招待新聞界經過、新聞界對於本會期望甚爲殷切、並謂社會各種事業、皆因經濟之無形連系、相關至爲深切、例如報紙之廣告及銷數、在工商業衰落聲中、須受影響、即保明證、盡力協助、乃爲應有之責任、㈡報告第一次招待工廠各業業主經過、㈢報告聘請顧問委員經過、本會各組正副主任、在籌劃進行期間、徵集各專家意見、認爲本會若欲在編製各業報告書中、求得完善復興之建議、除搜請正確調查材料外、必須邀集各業專家及各業熱心有思想之領袖、共同合作、因是乃有聘請顧問委員之舉、㈣調查組主任奚玉書報告今日招待各業專家及領袖、討論協助調查工作、並徵詢意見經過、已有各業專家及領袖二十餘人、先後晤談、對於本會擬定步驟、皆表示贊同、並樂於協助、使負責人史覺威奮、並已有新藥業・銅鐵機器業・化粧品業・絲織業・針織業・捲煙業・製藥廠業・造船業・製蛋廠業等九業、分別進行調查、以後本組在未受本會新任務決議以前、仍當本第一次決定原則進行、本會各委員、或係商界領袖、或係金融專家、經驗宏富、務祈隨時指教、並就力之能及、對於調查工作、極力匡助、因玆事體大、且有關本會前途、非群策群力不爲功、㈤訓練組主任駱清華報告第二次小組會議經過、㈥總務主任饑調聲報告代辦分發工商業貸款委員會信用小借款表格經過、自七月二十九日起、截止八月一日止、共發出一千一百四十五份、由同業公會代領者計六百十份、由工廠商店直接領取者、計五百三十五份、報告畢、即

討論各委員提案

由駱清華・徐寄廎・陳小蝶・奚玉書・高士恒・潘仰堯・胡西園・陳蔗青・章乃器・李文杰・楊蔭溥各委員、先後發表意見、玆將決議各案、附錄如下、㈠陳小蝶委員建議發行公司債案、交由各組正副主任會同原提議人研究辦法、㈡駱清華潘仰堯委員提議組織研究委員會案、通過、並推定王雲五・曹雲祥・徐永祚・潘序倫・奚玉書・李文杰・何清儒・章乃器・俞佀萊・楊蔭溥・陳小蝶・柯幹臣・高士恒・駱清華・潘仰堯等爲委員、㈢沈田莘・陳月楓・汪星一・高士恒等提案及來函、交研究委員會參考、㈣各方詢問一千五百萬押款事、議請上海市商會函工商業貸款委員會催詢、至六時半散會、

上海商業銀行 擴充皖省農村放欵

由該行農業部計劃妥當

本埠訊、上海銀行爲救濟農村起見、本年度在皖擴充農村貸款、該行除將皖省原有辦理工商業押滙抵押放款外、對農業貸款、側重蚌埠一區、包括鳳陽・懷遠・定縣・宿縣・靈璧・蒙城・邳縣、該處原有倉庫十六、信用合作社五十一處、社員七千七百廿六人、現該行擴充計劃㈠原有區擴充、㈡徐屬專辦信用生產投款、宿縣・靈璧兩縣、辦理小麥運銷放款、鳳陽・懷遠・定縣、專辦煙葉生產放款、壽縣及正陽等縣、辦理農產運銷放款、現已由該行農業部計劃妥當云、

銀行公會小組會 防止劃頭加水高漲

已將研究報告執委會

本埠新聲社訊、上海銀行業同業公會、前准棉花販運業同業公會因劃頭加水高至七角、函請抑止高漲、後經第七十次執行委員會議決、推中國・交通・上海・浙江興業等九銀行、組小組會研究、該小組會於前日下午三時開會、由程慕灝主席、對劃頭加水案、詳加研究、目前雖已降至白劃、至於根本辦法、在防止不再高漲、當將研究所得、報告分會執行委員會、並函復棉花販運業公會云、

蘇省國貨廠商聯合會 派代表赴京請求救濟

請政府妥擬辦法規定相當期間內 暫行停止廠商債務訴訟行爲

◎南京三日電、江蘇全省國貨廠商聯合會議議決、㈠請政府援滬例、以各廠生財機器爲担保、分五年償清、撥款二千萬、救濟蘇省工商業、㈡請政府妥擬辦法、規定相當期間內、所有工廠商店之人欠欠人部份、暫行停止訴訟行爲、以免在玆不景氣之際、因循環訴訟、而致牽及工商業之倒閉崩潰、該項決議、現已呈由蘇省府省黨部轉呈中央請示、並派代表錢承緒等來京、分向財政實業兩部陳述意見、請示一切、聞已經實部允爲考慮、聞實業部長陳公博、對停止訴訟行爲一點、認爲確有値得討論價値、將與財部主管加以研究、

美銀派參議員湯姆斯聲明 國庫必須履行國會購銀法

以每盎斯一元之價格購買白銀一百十萬盎斯

◎華盛頓二日國民社電、銀派參議員領袖湯邁斯今日發出聲明、謂國庫必須以每盎斯一元之價格、購買白銀一百十萬盎斯以履行國會之購銀法、湯氏又請取消百分抽五十之白銀利得稅、以此足以摧毀紐約市場、而使倫敦轉得其利、總之財部此種辦法、徒利外人、而使美國受其弊害云、

七月二十六日止一週中 白銀輸美減少

◎華盛頓二日路透社電、在七月二十六日止之一週中、美國白銀輸入比上週減少一・〇二二・〇〇〇元、計是週白銀總輸入共値六二六〇〇〇元、其中來自英倫者三八九二〇〇〇元、墨西哥一九四〇〇〇元、加拿大一七四〇〇〇元、秘魯二〇八・〇〇〇元、智利二二・〇〇〇元、民國五〇〇〇元、菲列濱一〇・〇〇〇元、南斯拉夫三〇〇〇元、洪都拉斯四〇〇〇元、

英銀出超二十餘萬磅

◎倫敦二日路透社電、在七月三十一日止之一週中、英國白銀輸出共値七六八〇〇〇磅、其中運往美者七三九〇〇〇磅、運往愛爾蘭自由邦者二〇〇〇磅、比上星期減一四〇〇〇磅、計英國白銀輸入共値五〇二〇〇〇磅、其中來自日本者二八五〇〇〇磅、來自俄者七二〇〇〇磅、來自法國者二九〇〇〇磅、比拉克者二九〇〇〇磅、比上週減二三四〇〇〇磅、本週出入相抵淨輸出値二六六〇〇〇磅、在上週白銀出超爲四六〇〇〇磅、

英麥輸出

截至七月止之一年間 約五萬餘布施爾

◎倫敦二日路透社電、據路透社之估計、一九三四年八月至一九三五年七月止各國運去小麥、約共五四七・〇〇〇・〇〇〇布施爾、香上屆年度爲五一八・〇〇〇・〇〇〇布施爾、歐洲各國共運去三九八・〇〇〇・〇〇〇布施爾、其他各國共運一四九・〇〇〇・〇〇〇布施爾、

市場預測

倫敦利物浦橡皮存底 約減千噸

◎倫敦二日路透社電、市場預測、本週倫敦與利物浦兩處橡皮存花、較上週官場數字、倫敦減七百噸、利物浦約減三百噸、

荷首相播音演說 荷盾幣已脫離險境

今後命運操於荷人手中

◎海牙二日路透社電、首相柯立恩博士今日作播音演說、謂荷盾之命運、今操於荷國人民掌握中、蓋其前途端賴人民之鎭靜與紀律的程度而定也、政府現正研究藉偉大規模之公共工程與振興實業以促進國家經濟之計劃、是否可行、新內閣與國會並無相衝突之事件、政府所將提出之共同程序、必須賴國會之合作云、

◎海牙二日哈瓦斯社電、國務總理柯林今晚發表無線電廣播演說、謂「盾幣已脫離險境、惟盾幣最後命運、

仍當視荷蘭人民

能否處以鎭靜、並嚴守紀律以定之、內閣現正研究適當措施、以謀改良國家經濟、如舉辦大規模之公共工程及創辦新工業等是、至就政局情形、則舉國一致、內閣既未能組成、則國會實有負起責任、應付時艱之必要」云、

貼現率減低一厘

◎荷蘭京城三日哈瓦斯社電、日前發生閣潮之際、荷蘭銀行曾一再將貼現率自三厘提高至六厘、玆以柯林組閣成功、政府對於盾幣、決定仍予保護、金融市場、已見安定、荷蘭銀行頃已將貼現率由六厘減至五厘、

粵市舉辦 小販貸款

◎香港三日電、廣州市社會局救濟失業貧民、舉辦小販貸款、額定五元至廿元、如無商店担保、可用工人聯保法、

錢佐伊記過 沈能毅免職停用

◎南京三日電、財部北平印刷局局長沈能毅違法失職案、經監察院彈劾付懲後、「現經中懲會議決沈免職、並停用十二年、又監委李夢庚提劾前蘇如皋縣長錢佐伊、承審湯席卿、僞造公文書一案、亦經該會議決錢記過一次、湯減月俸百分之十、期四月、

全國商聯會請撤銷 贛省淸匪善後捐

◎南京三日電、贛省前因剿匪、需款浩緊、創辦特種物品淸匪善後捐、全國商聯會以現在該省剿匪已告一段落、特電請中央轉飭撤銷、□勵商艱、

蔣作賓返應城原籍

◎漢口三日電、蔣作賓三日晨六時乘差輪回應城原籍、楊在春李基鴻等同行、午後二時抵長江埠、改乘汽車、三時安抵應城、

金樹仁執行徒刑

◎南京三日電、前新疆省府主席金樹仁瀆職案、前經蘇高法院判決處有期徒刑三年六個月、金不服、上訴後、頃最高法院已判決駁回上訴、三日晨、將金由江寗地方法院看守所提出、送至第一模範監獄執行、

孫家哲來滬

◎南京三日電、孫家哲三日上午謁何應欽、中午赴馬超俊宴、下午五時赴滬

◎南京三日電、陳濟棠代表孫家哲、三日晨分謁財孔實陳、報告在川謁蔣委長經過、孫將由滬偕蔣伯誠返粵復命、

國府命令

國府三日令、▲浙江省保安處長兪濟時呈請辭職、副處長宣鐵吾另有任用、兪濟時宣鐵吾均應免本職、此令、▲任命宣鐵吾爲浙江省保安處長、蔣志英爲副處長、此令、

微湖水張 魚台堤決 徐北喫緊 豐沛告警

徐州訊、魯西河決、水入南陽湖、轉灌於微湖、微水已三次看漲、而以第三次爲最猛、最近兩三日間、徐北已漸呈吃緊之象、緣

南陽湖水入微

初僅爲少量泛溢、自上月二十六七日、魯人將湖中叢葦野蔘悉行斬除、水勢乃一瀉無阻、大部南灌、惟入微後、微湖不特南北之直徑甚長、（由南陽湖至微湖南岸約三百里）、抑且蘆葦甚多、故水勢由北向南、尚不甚速、沛縣第六區分在微湖東西兩岸、東岸之夏鎭、西岸之楊官屯、已告水炎、水流昨抵沛東湖之中部、日內即將到達南岸、

蘇北大堤告成

將來對於黃水氾濫、不少防範之功、魯西人民、初對此堤頗生誤會、三十日派委前荷澤縣長孫則讓來徐、赴沛視察、見該堤建於湖之西岸、且距湖岸尙遠、僅足以防湖水之漫溢、絕無礙於湖水入運、且就現在之情形、湖水根本尙未及堤、因之誤會頓釋、孫等偕邵漢元於三十一日返徐後、即回荷澤、向民衆報告、惟昨日

魚台大堤潰決

水流直下豐沛、緣魚台大堤、建於南陽湖西岸、距岸甚近、南陽湖水大漲、遂決堤而出、入沛之水、已到沛北之龍固集迤北七里地方、水頭高一八尺、入豐之水、已到豐縣北境、水速每小時三四里、兩縣昨均電徐告警、邵漢元令嚴加防堵、

湖口雙閘須修

至湖口雙閘、地當魯境、省運河防汛區所派工程師薛篯奎、昨來徐赴韓莊察看、擬向魯方接洽、從事修整、緣修閘接堤、導微暢運、乃一貫事實、端有賴於蘇魯合作也、

平察當局 積極營救瓊斯

預料今日可有結果

◎北平三日中央社電、政整會與察當局、對營救英記者瓊斯、刻正積極進行中、秦德純以匪人所限贖票之日期、至六日即滿、特於三日午十二時半、親用電話向張垣省府秘書長楊鎭南詢問交涉情形、據答稱、英記者瓊斯、現仍在寶昌附近匪窩中、察省府除派張雲吉等三人努力營救外、三日晨復派得力人員乘汽車冒雨赴寶昌、與匪切實交涉、秦德純並告楊、謂贖款多少、不成問題、務於六日前救其出險、故預料四日可有結果、

◎北平三日路透社電、據今晨張垣消息、瓊斯贖款已由張垣送往寶昌、其數未悉、現望瓊斯明日或星期一可以出險、聞綁匪已將瓊斯移往距寶昌東五十里鄰近熱河邊界之某地點、察省政府所派與匪接洽之人、已在沽源東四里與匪會晤、據最近消息、匪已將贖款之數減爲一萬元、足證匪衆現有以肉票爲累之意、惟軍隊並未予以脅迫、而將瓊斯遠移、此事殊令人不解、

榆關西發現股匪

◎天津三日電、劉桂堂殘部股匪二千人、仍踞口外、與白堅武楊週林徒衆、擬自戰區竄擾、榆關西石河發現股匪三百人、槍械俱全、西關外每夜槍聲不絕、

中東路東段鉅刧案

◎哈爾濱三日路透社電、中東路東段避暑勝地二天潭子、（譯音）昨夜有匪百人經三小時激戰而佔據該地、洗刼一空、臨行時擄去三俄人、並向各處放火、有一俄人殞命、

潮汕路炸彈爆炸

匪徒預埋圖刼車

◎香港三日電、一日晨八時、潮汕鐵路護路工在浮洋站軌傍誤觸匪徒預埋圖刼車之炸彈、即爆炸、工人死、路軌被毁、不能通車、數日後方可恢復、

波蘭向但澤提出强硬抗議 要求撤銷免稅命令

但參院照會巴貝加以拒絕

◎華沙三日哈瓦斯社電、自但澤自由市參議院議長葛萊塞下令、准許若干種貨物免稅入口後、波蘭政府已提出强硬抗議、一般人以爲該參議院日內即將答復此項抗議、表示準備談判云、又據政府機關報每日畫報載稱、葛萊塞曾於上週初、以但澤對波政策、與德國當局有所接洽、該報並謂、德國國社黨當局、業令但澤自由市之黨軍衝鋒隊及保衛隊、集中待命云、此外國聯曾駐但澤特派員萊斯德、原在休假期中、頃已趕回、銷假視事、

◎華沙三日哈瓦斯社電、波蘭政府爲但澤參議院命令若干種貨物免稅輸入事、特由波蘭駐但澤特派員巴貝、向但澤參議院提出抗議、要求撤銷免稅命令、但澤參議院頃已照會巴貝、答覆波蘭政府之抗議、對於撤銷免稅命令一事、

加以拒絕

在該照會內、但澤參議院議長葛萊塞宣稱、破壞凡爾賽條約中波蘭與但澤稅關合併之規定者、厥爲波蘭、而非但澤、蓋波蘭財政部日前命令由但澤輸入波蘭之貨物、應在波蘭境內繳納關稅、此舉業已破壞凡爾賽條約之規定也、凡此種命令、僅爲保護但澤利益之一種替行辦法、但澤仍準備與波蘭繼續談判、俾波蘭經但澤自由出海之權利、得有所保障、而在波蘭與但澤所共同經營之鐵道、波蘭應享權利、亦可聲明加以尊重云、

日政府發表 國體明徵聲明書

◎東京三日日聯社電、政府三日下午一時發表關於國體明徵之聲明書、其全文如下、日本國體、於天孫降臨此國之際、所發神話、已經昭示、即萬世一系之天皇、統治國家、寶祚之隆盛、與天地無窮、憲法發布之時、明治天皇頒發詔書、謂「統治國家大權、朕承之於祖宗、而傳之於子孫者也」、又憲法第一條規定「大日本帝國、萬世一系之天皇統治之」、即統治日本之大權、儼然在於天皇、頗爲明顯、若夫以爲統治權不在天皇、而以天皇爲行使統治權之機關、則背反萬邦無比之日本國體本義、近時憲法學說關於國體本義有種種論議、殊爲遺憾、政府於玆致力國體之明徵、以期發揚其精華、切望各方面一致協力、特此聲明、

岡田首相發表談話

東京三日日聯社電、岡田首相發表談話、謂政府已經聲明國體明徵、世傳樞府議長一木喜德郎爲機關說論者、然一木氏曾於三十四年前研究國法學、入宮以後脫離學者地位與學問而至今日、故斷不致發生一木氏之進退問題、又有人傳法制局長官金森氏之辭職問題、然余確信金森決非機關說論者、故其辭職問題亦無發生可能、其他主張機關說之學者、及其著書之處分、由內務省當局依照閣議決定之方針解決云云

美濃部之司法處分

東京三日電通電、司法部對於處分美濃部博士之意見、林檢事總長以下一致主張根據四月岩村檢事正之審理、以最近出版法第卅六條爲基礎起訴、其後因檢察首腦部大舉異動、處置決定、正在遲延之際、機關說排斥運動非常猛烈、檢察首腦部以社會情勢、既已如此、學說之當否、雖暫置勿論、然機關說之本體、影響社會、則無疑義、以國家安寧秩序爲主眼之檢察當局、致發生强硬意見、主張對機關說之出版物、當然併課出版法第廿七條以處罰之、然恐政府之聲明、違反檢察當局之態度、故愼重考慮、注視此聲明之內容、其後悉政府之態度與檢察當局相同、先行檢事總長、始決心併課出版法第廿七條、結果久懸未決之美濃部博士處置問題、將一氣解決之、但關於司法處分之時期、當選適當之機會、或於政府之聲明後、經過多少之時日、即決定司法處分、

紐約紐傑賽州間 開鑿新隧道

◎紐約二日哈瓦斯社電、此間與紐傑賽州、中隔赫特森河、河底原已鑿有隧道、貫通兩岸、現擬添鑿一新隧道、已於今日開工、此項新隧道、計長三公里有奇、在赫特森河床底下七公尺、聯貫河東岸之紐約城、與西岸紐傑賽州之維霍根城、以便車輛通行、按此項工程係去年九月間開始、先在隧道兩端、裝置特別設備、自地面向地下開鑿、工人則在特製之氣壓箱中工作、免遭泥土河水之重壓、至今日始在河底開鑿、預計須至一九三八年方可完工、全部工程費計需三千八百萬元之譜、

淋濁之症、不論急性慢性、腫痛如何、治以法國老牌山得爾彌地、則淋濁之魔、未有不悄然遁去者、因其成分精、藥力靈、故能於最短期內消腫除痛止濁通淋、並可保證斷根、永不復發、藥瓶隨身可帶、藥丸吞服甚易、

法國基利謀藥廠監製

此種藥品、久已馳名、爲醫師所一致推許、全國各地中外藥房均有出售

認明每丸上印有(MIDY)爲記

華商新華行獨家經理 上海江西路三六七號

（三）

法國老牌

山得爾彌地

嬰孩自己藥片治理小孩出牙痛苦

實有如響斯應之效力

「小兒鴻方出牙時徹夜吵擾不安熱度甚高且患便秘百般撫慰終無大效嗣承友人指導投以嬰孩自己藥片試服未久痛苦盡除熱退便通健康恢復嬰孩自己藥片治理小孩出牙痛苦誠有如響斯應之效力也」此乃一個出牙困難小孩之父親所書也此父親爲誰即浙江寧波江北岸鴻儀德記照相公司陳鶴卿君是也

尊府小孩如遇出牙困難請用嬰孩自己藥片減其痛苦而免失眠同時亦免君自己之煩惱與憂慮此藥片質料純潔藥性王道味美效宏以之治療嬰孩食積便秘腹痛泄瀉發熱蛔蟲以及其他胃腸各症亦一樣神效

各藥房均有出售或逕向上海江西路四五一號韋廉士醫生藥局函購
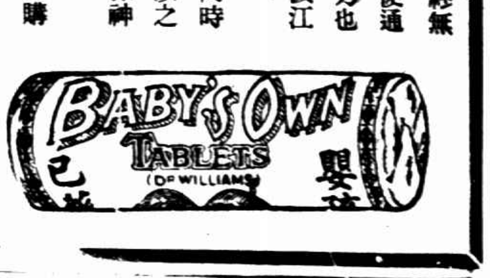
每瓶七角六瓶三元五角郵費免收